«السيسى» يوجه الحكومة بزيادة حد الإعفاء الضريبى على الدخل إلى ٣٦ ألف جنيه سنوياً

كتب - ناصر عبدالمجيد:

اجتمع الرئيس عبدالفتاح السيسى أمس مع الدكتور مصطفى مدبولى رئيس مجلس الوزراء، والدكتور محمد معيط وزير المالية، وأحمد كجوك نائب وزير المالية للسياسات المالية، والدكتور إيهاب أبو عيش نائب وزير المالية للخزانة العامة.

وصرح المستشار أحمد فهمى المتحدث الرسمى باسم رئاسة الجمهورية بأن الاجتماع تناول استعراض مشروع موازنة العام المالى القادم ٢٠٢٣-٢٠٢٤، حيث عرض السيد وزير المالية فى هذا الصدد أبرز المؤشرات النهائية لمشروع الموازنة، التى تستهدف تحقيق معدل نمو قدره ٥٪ من الناتج المحلى الإجمالى، كما ستشهد تحقيق فائض أولى قدره ٢,٥٪ من الناتج المحلى، مع معدل عجز كلى بنحو ٦,٣٧٪، إلى جانب ارتفاع معدل نمو الإيرادات إلى حوالى ٣١٪ لتصل إلى أكثر من ٢ تريليون جنيه، وكذا زيادة المصروفات بمعدل نمو حوالى ٣٠,٥٪ لتصل إلى حوالى ٢ تريليون و٨٣٨ مليار جنيه، بما فيها زيادة بند الأجور بنسبة ١٥٪ إلى ٤٧٠ مليار جنيه، وزيادة منظومة الدعم والمنح والمزايا الاجتماعية بمعدل ٢٤٪ إلى ٤٩٦ مليار جنيه، وزيادة مخصصات الاستثمار إلى ٥١٢ مليار جنيه.

كما أوضح وزير المالية أن مشروع الموازنة يأخذ بعين الاعتبار الآثار السلبية المترتبة على الأزمة العالمية الحالية، نتيجة الارتفاع الكبير فى أسعار الطاقة والغذاء، فضلاً عن تكلفة الحزمة الاجتماعية بمبلغ ١٥٠ مليار جنيه، بالإضافة إلى مواصلة برنامج الإصلاح الاقتصادى، بهدف زيادة وتحفيز الصادرات، وتعزيز الصناعة ودور القطاع الخاص فى تحقيق التنمية.

وذكر المتحدث الرسمى أن الرئيس وجه فى هذا الإطار بالاستمرار فى الحفاظ على الانضباط المالى، وضمان الاستدامة المالية للموازنة العامة للدولة، بالإضافة إلى مواصلة اتخاذ كافة الإجراءات اللازمة لخفض الدين العام للموازنة وأعباء خدمته.

وفى سياق جهود الدولة لتخفيف آثار التداعيات الاقتصادية العالمية على المواطنين، وجه الرئيس الحكومة بزيادة حد الإعفاء الضريبى على الدخل ليصبح ٣٦ ألف جنيه سنوياً بدلاً من ٢٤ ألف جنيه.

العدد ١١٢٧٠ - السنة السادسة والثلاثون

الاثنين ٢٠ مارس ٢٠٢٣م - ٢٨ شعبان ١٤٤٤هـ - ١١ برمهات ١٧٣٩ق

ثلاثة جنيهات

٨ صفحات

الوفد

alwafd

صحيفة يومية أسسها فؤاد سراج الدين عام ١٩٨٤ برئاسة تحرير مصطفى شردى

الحق فوق القوة .. والأمة فوق الحكومة

تصدر عن حزب الوفد المصرى

رئيس حزب الوفد ورئيس مجلس الإدارة

د. عبدالسند يمامة

رئيسا التحرير

على البحراوى - خالد إدريس

FUTURE UNIVERSITY IN EGYPT

جامعة المستقبل

Call 16383

www.fue.edu.eg

تعزيز العلاقات الثنائية بين مصر وروسيا فى مختلف المجالات

استقبل الرئيس عبدالفتاح السيسى أمس وفداً روسياً رفيع المستوى ضم كلاً من «دينيس مانتوروف» نائب رئيس الوزراء وزير التجارة والصناعة الروسى، و«ميخائيل بوجدانوف» الممثل الخاص للرئيس الروسى، بالإضافة إلى نائب وزير التجارة والصناعة الروسى، ونائب رئيس البنك المركزى الروسى، وسفير روسيا بالقاهرة. كما حضر اللقاء من الجانب المصرى الدكتور مصطفى مدبولى رئيس مجلس الوزراء، والدكتورة رانيا المشاط وزيرة التعاون الدولى، والدكتور محمد معيط وزير المالية، والمهندس أحمد سمير وزير التجارة والصناعة.

وصرح المستشار أحمد فهمى المتحدث الرسمى باسم رئاسة الجمهورية بأن اللقاء شهد تأكيد الحرص المتبادل بين الجانبين على مواصلة تعزيز العلاقات الثنائية فى مختلف المجالات، والاعتزاز بالعلاقات الثنائية الوثيقة والصداقة التاريخية بين الشعبين المصرى والروسى. وفى ذلك الإطار، تناول اللقاء بحث العلاقات الاقتصادية المصرية الروسية التى يدعمها الإطار العام للشراكة الاستراتيجية بين الدولتين، وهو الإطار الذى يوفر آليات ثنائية مختلفة للتعاون، بما فى ذلك اللجنة المشتركة بين البلدين للتعاون التجارى والاقتصادى والعلمى والفنى، التى تنعقد دورتها الرابعة عشرة حالياً بالقاهرة، بما يسهم فى تعزيز العلاقات الاقتصادية والاستثمارية والتجارية بين مصر وروسيا.

وأضاف المتحدث الرسمى أن اللقاء تناول كذلك تطورات الاستثمارات الروسية والمشروعات المشتركة فى مصر فى العديد من المجالات، لا سيما ما يتعلق بإنشاء محطة الضبعة للطاقة النووية، وكذا إقامة المنطقة الصناعية الروسية فى المنطقة الاقتصادية بقناة السويس، والتى ستمهد الطريق للبدء فى مشروعات للتصنيع المشترك وتوطين الصناعة والتصدير إلى أسواق العديد من الدول.

مصر تستضيف اجتماعاً خماسياً لتهدئة الأوضاع بالأراضى المحتلة

كتبت - تهانى شعبان:

استضافت مصر أمس الأحد اجتماعاً خماسياً يضم ممثلين عن كل من مصر، فلسطين، إسرائيل، الأردن، والولايات المتحدة الأمريكية، فى إطار الجهود الإقليمية والدولية للتهدئة فى الأراضى الفلسطينية المحتلة. وقال أحمد أبوزيد المتحدث باسم الخارجية المصرية إن الاجتماع ضم مسئولين أمنيين رفيعى المستوى من الدول الخمس لدعم تحقيق التهدئة بين الفلسطينيين والإسرائيليين.

وأضاف أن اجتماع شرم الشيخ يأتى استكمالاً للمناقشات التى شهدها اجتماع العقبة الذى عقد فى ٢٦ فبراير، بهدف دعم الحوار بين الجانبين الفلسطينى والإسرائيلى للعمل على وقف الإجراءات الأحادية والتصعيد الأمنى وكسر حلقة العنف القائمة وتحقيق التهدئة. وأشار المتحدث باسم الخارجية المصرية إلى أن هذا الاجتماع يُمهد لخلق مناخ ملائم يُسهم فى استئناف عملية السلام، موضحًا أن مشاركة الأطراف الإقليمية والدولية الفاعلة فى اجتماع شرم الشيخ تأتى فى إطار السعى نحو وضع آليات لمتابعة وتفعيل ما يتوافق عليه المشاركون فى هذه الاجتماعات التنسيقية.

الطيب

«الطيب» يحذر من خطورة تطبيع الشذوذ تحت راية الحقوق والحريات

كتبت - سناء حشيش:

أكد فضيلة الإمام الأكبر الدكتور أحمد الطيب شيخ الأزهر، أن الإسلام لا صلة له بما يحدث باسمه زوراً وبهتاناً من قتل وتدمير وإرهاب، مضيفاً أننا أعلنا مراراً وتكراراً عن رفض وبراءة الإسلام من هذه الأفعال الإجرامية، وفندنا خرافات من يدعون أن الإسلام يدعو إلى قتل غير المسلمين المختلفين فى الدين والعقيدة. جاء ذلك خلال استقبال فضيلته أمس عدداً من الإعلاميين والمفكرين الفرنسيين بمشيخة الأزهر، للإجابة على تساؤلاتهم حول استراتيجية الأزهر لمواجهة التطرف الفكرى.

شدد شيخ الأزهر على أن الإسلام لم يفرض على أحد اعتناقه أو الدخول فيه بالقوة، وإنما حث المسلمين على التعايش الإيجابى والتعارف، والتعامل بالحكمة والموعظة الحسنة، والتعاون للنهوض بالمجتمعات،.

وفى سياق آخر، أعرب شيخ الأزهر عن خطورة تطبيع الأمراض المجتمعية التى لا تتفق وطبيعة المجتمعات الإسلامية والشرقية كالشذوذ الجنسى، وفرضها بالقوة تحت راية حرية الرأى والتعبير، وذلك من خلال أجندة إعلامية غربية موجهة لعالمنا العربى والإسلامى، مشيراً إلى أن هذا هو الشكل الجديد للاستعمار وهو الاستعمار الفكرى، الذى يستهدف الشباب والنشء ويعمل على إفقادهم لهويتهم وتمسكهم بمنظومة القيم والأخلاق.

«البرلمان» يوافق على تقنين أوضاع المنشآت الصناعية غير المرخصة

جبالى

كتب - حازم العبيدى وحمادة بكر:

وافق مجلس النواب على مجموع مواد مشروع قانون مقدم من الحكومة بشأن تقنين أوضاع المنشآت الصناعية غير المرخص لها، وكذا مشروع قانون مقدم من أكثر من عُشر أعضاء المجلس فى ذات الموضوع، وتم إرجاء الموافقة النهائية لجلسة قادمة.

يهدف مشروع القانون إلى فتح الباب أمام المنشآت الصناعية غير المرخصة بمختلف أنواعها لتوفيق أوضاعها بالانخراط فى القطاع الصناعى الرسمى، وتدارك الفراغ التشريعى الحادث بانتهاء العمل بالمادة (الثالثة) من القانون رقم ١٥ لسنة ٢٠١٧، ومع توجه الدولة نحو توفيق هذه المنشآت لأوضاعها وأهمية ذلك فى زيادة قوة العمل الرسمية، فضلاً عن كونها تشكل إضافة للاقتصاد الوطنى ما يساعد الدولة فى وضع السياسات الصناعية على بيانات وأسس إحصائية دقيقة وواقعية، بالإضافة إلى دعم مخططات التنمية الصناعية وتعميق الصناعية المحلية، ويعد عدم انضمام القطاع الصناعى غير الرسمى إلى منظومة الاقتصاد الرسمى استنزافاً لموارد الدولة من خلال استفادة هذا القطاع من كافة خدمات الدولة اللوجستية دون أن يتحمل تكاليف ذلك.

وقد انتظم مشروع القانون فى مادة واحدة تتضمن أنه يجوز للهيئة العامة للتنمية الصناعية منح تصاريح تشغيل مؤقتة لمدة سنة للمنشآت الصناعية غير المرخصة القائمة وقت العمل به خلال مدة أقصاها ثلاث سنوات من تاريخ العمل بهذا القانون.

وأكد المهندس أحمد سمير، وزير الصناعة، أن الهدف من تقديم الحكومة تعديل قانون بتقنين أوضاع المنشآت الصناعية غير المرخص لها، هو العمل على تبسيط إجراءات تراخيص المنشآت الصناعية، وحل وتذليل أى عقبات تواجه المستثمرين.

وأوضح أن القانون حدد نوعين من التراخيص، أحدهما بالإخطار ويكون رسمه ٥ آلاف جنيه، والمسبق بـ٢٠ ألف جنيه، مشيراً إلى أن ما تحصل عليه الهيئة من رسوم يكون نظير متابعتها السنوية. وتنص التعديلات فى مجموعها، على أنه يجوز للهيئة العامة للتنمية الصناعية، خلال مدة أقصاها ثلاث سنوات من تاريخ العمل بهذا القانون، منح تصاريح تشغيل مؤقتة لمدة سنة للمنشآت الصناعية غير المرخص لها القائمة وقت العمل به بعد تقديم إقرار بالتزام المنشأة الصناعية بالاشتراطات البيئية وإجراءات الحماية المدنية وجميع الضوابط المقررة فى هذا الشأن.

«النواب» يوافق على تعديلات قانون العُمد والمشايخ ويقر تعجيل موعد استحقاق العلاوات الدورية

02

١٠ مليارات جنيه استثمارات مشتركة بين القطاع الخاص والشركات التابعة

«قطاع الأعمال»: لا نية لبيع الفنادق التاريخية

كتبت - حنان عثمان:

أعلن المهندس محمود عصمت، وزير قطاع الأعمال العام، عن أنه يجرى حالياً تقييم كل الشركات والأصول التابعة لوزارة قطاع الأعمال العام قبل طرحها فى البورصة، أو قبل طرحها لشريك استراتيجى من القطاع الخاص المحلى، أو الأجنبى خلال الفترة المقبلة.

ونفى الوزير بيع أى فنادق تاريخية، مشيراً إلى أن المسألة عبارة عن توسيع قاعدة الملكية وزيادة رأس مال فقط لا غير دون المساس بملكية الفنادق التاريخية بما يتماشى مع وثيقة سياسة ملكية الدولة بالتخارج من بعض الأنشطة لصالح القطاع الخاص شريك التنمية والذى توليه الدولة اهتماماً كبيراً.

وقال إنه تم تكوين شركة ويتم نقل بعض الفنادق لها حالياً، كما سيتم نقل بعض الفنادق وسيتم نقل الباقى، لافتاً إلى أنه تم تقييم بعض الفنادق من خلال الصندوق السيادى، وهذا ليس معناه بيعاً بقدر ما هو الحصول على مجموعة أسهم فى الفنادق ويتم زيادة رأس مالها لتطوير هذه الفنادق وحصول الشركة على جزء من الربح. جاء ذلك خلال مؤتمر صحفى للوزير على هامش حفل توقيع عقد تصميم مشروع تطوير كورنيش المقطم، مع مكتب «فوستر + بارتنرز» - والذى يجرى تنفيذه بالشراكة بين شركة النصر للإسكان والتعمير التابعة للشركة القابضة للتشييد والتعمير وشركة سكوب التابعة لمجموعة السويلم السعودية، مؤكداً أن مشروع تطوير كورنيش المقطم يحقق عوائد تزيد على ٦٠ مليار جنيه.

وأكد عصمت على دعم الشراكة مع القطاع الخاص وكذلك كافة أشكال التعاون، مشيرًا إلى وجود شراكات تتخطى الـ١٠ مليارات جنيه فى مختلف القطاعات التابعة للوزارة.

وفيما يتعلق بالشركات التى تتم تصفيتها كشف الوزير عن أنه جارٍ تصفية شركة الحديد والصلب وسداد ما عليها من مديونيات تقدر بنحو ١٢ مليار جنيه بعد سداد كافة مستحقات العاملين، موضحاً أنه جارٍ بيع الخردة والمصانع القديمة بعدما تمت مبادلة ديون الشركة لدى البترول بقطعة أرض.

أوضح الوزير أن الباب مفتوح للقطاع الخاص وللشركات العالمية للشراكة على المصنع الجديد، بجانب تطوير مصنع كيما القديم ومصانع الأسمدة والسبائك الحديدية.

أشار إلى أنه يتم تطوير مصانع المواسير بشراء ماكينة جديدة وتحديث الحالية مع الاستغلال الأمثل للأصول غير المستغلة وأغلبها قطع أراضٍ من خلال بناء مصانع، كما حدث فى شركة النصر للأدوية بناء مصنع يخصص نصفه للتصدير لتصنيع المادة الخام مع شركة هندية واستغلال الأراضى المميزة بالشراكة مع جهات حكومية، علاوة على تدشين مصنع أمونيا خضراء مع شركة بنشمارك.

عصمت

وحول صناعة المركبات الكهربائية أشار الوزير إلى أنه سيتم تصنيع أتوبيسات ومينى باص بالغاز وكهربائى وبديل التوك توك بالتعاون مع شركة بلغارية فى شركة النصر للسيارات لا سيما أن الاتفاق مع الشركة الصينية لتصنيع سيارة لم يكتمل لعدم الاتفاق على توطين الصناعة محلياً.

أوضح الدكتور محمود عصمت أن وزارة قطاع الأعمال مع سياسة الدولة فيما يتعلق بنقل ملكية بعض الشركات، سواء لوزارة النقل التى أخذت القابضة للنقل أو القابضة للتأمين التى تم نقلها للصندوق السيادى.

وحول أسباب تأخر تنفيذ مشروع تطوير الغزل والنسيج كشف الوزير عن أن الحصول على بعض الموافقات البيئية وراء تأخر الحصول على قرض التمويل وبالتالى التأخر عن تصنيع واستيراد الماكينات، موضحا أن الرئيس السيسى مهتم شخصيا بهذا الملف الهام وهناك متابعة يومية له إضافة إلى نقل بعض المصانع لعدد آخر من الاستشاريين لتنفيذها فى اسرع وقت.

كما أكد الوزير محمود عصمت وزير قطاع الأعمال العام، أن الجمهورية الجديدة لم تترك شبرًا من أراضى الدولة المصرية إلا ومدت إليها يد العمران والتطوير والتشييد والبناء من خلال رؤية واضحة للقيادة السياسية هدفها فى المقام الأول تحقيق الحياة الكريمة للمواطنين.

زيارة استثنائية للمسجونين بمناسبة عيد الأم

٣ مراكز للإصلاح والتأهيل بديلاً للسجون بالقاهرة والشرقية وسوهاج

كتب - محمد عبدالفتاح:

تفتتح وزارة الداخلية ٣ مراكز للإصلاح والتأهيل تأكيداً على دورها فى الحفاظ على حقوق المسجونين ورعايتهم وتأهيلهم عقب الخروج من السجن.

وأكدت الوزارة أنه سيتم قريباً التشغيل التجريبى لمراكز الإصلاح بالعاشر من رمضان «الشرقية» وأخميم الجديدة «سوهاج» و١٥ مايو «القاهرة» قريباً كبديل لعدد من السجون.

كما وافق وزير الداخلية اللواء محمود توفيق على زيارة استثنائية لنزلاء السجون بمناسبة عيد الأم.

توفيق

إعلان

تعلن مصلحة الضرائب المصرية

عن بدء موسم الإقرارات الضريبية الإلكترونية

عن عام ٢٠٢٢

للأشخاص الطبيعيين

وذلك إعتبارًا من أول يناير حتي ٣١ مارس ٢٠٢٣

و للأشخاص الإعتباريين

إعتبارًا من أول يناير وحتى ٣٠ ابريل ٢٠٢٣

أو خلال أربعة أشهر من تاريخ إنتهاء السنة المالية للشركة

- وتهيب مصلحة الضرائب بالممولين سرعة تقديم الاقرارات خلال الفترة القانونية المحددة وعدم الانتظار للأيام الاخيرة من المهلة المقررة .
- كما يسعدنا متابعتكم للندوات التى تنظمها وحدة الاعلام بمصلحة الضرائب المصرية أون لاين من أجل تقديم كافة سبل المساعدة والدعم والتوعية ويتم الإعلان عن هذه الندوات على الصفحة الرسمية للمصلحة على الفيسبوك

https://www.facebook.com/tax.egypt

الخط الساخن للإبلاغ عن حالات التهرب الضريبى 16189

لمزيد من المعلومات اتصل بالخط الساخن 16395

مع تحيات مصلحة الضرائب المصرية

سعر النسخة فى الخارج الكويت 300 فلس - السعودية 3 ريالات - الإمارات العربية المتحدة 4 دراهم - سلطنة عمان 300 بيسة - الجمهورية اليمنية 30 ريالاً - المملكة المتحدة 1 استرلينى - تونس 800 دينار

الوفد
صحيفة يومية تصدر عن
حزب الوفد
أسسها عام ١٩٨٤
فؤاد سراج الدين
برئاسة تحرير
مصطفى شردى

مديرو التحرير
حنان فهمى
طارق تهامى
ياسر شورى

المدير الفنى
أحمد أبوزيد

مستشار التحرير الفنى
أشرف عزب

مدير الإعلانات
خالد الشيخ

مدير الإنتاج
إبراهيم صابر

المقر الرئيسى :
الحزب والتحرير والإعلانات
١ شارع بولس حنا الدقى الجيزة
ص. ب : ٣٥٧ إمبابة
تليفون : ٣٣٣٨٣١١١
٣٣٣٨٣٢٢٢
فاكس : ٣٣٣٥٩١٣٥
٣٧٦٠٢٠٠٧
إدارة الإعلانات
٠١١١٠٣٣٣٣١٣
الوفد على الإنترنت
alwafd.org
البريد الإلكترونى للوفد:
elestma3@gmail.com
alestma3@yahoo.com
التوزيع والاشتراكات
مؤسسة الأخبار
مركز خدمة العملاء
٢٥٨٠٦٤٢٠ - ٢٥٨٠٦٢١٨ - ٢٥٨٠٦٢٤١

الاشتراكات
الاشتراك السنوى: ١٠٩٥ جنيها
الاشتراك ٦ شهور: ٥٥٠ جنيها
ثلاثة شهور: ٢٧٥ جنيها

البرلمان يوافق على تعديلات قانون العمد والمشايخ

« محسب » : خطوة سباقة تحقق التواصل بين المؤسسات

كتب- حازم العبيدى وحمادة بكر:

وافق مجلس النواب خلال جلسته العامة برئاسة المستشار الدكتور حنفى جبالى، رئيس المجلس، على تقرير اللجنة المشتركة من لجنة الدفاع والأمن القومى، ومكتب لجنة الشئون الدستورية والتشريعية عن مشروع قانون مقدم من الحكومة بتعديل بعض أحكام القانون رقم ٥٨ لسنة ١٩٧٨ فى شأن العمد والمشايخ، وجاءت موافقة المجلس من حيث المبدأ.

ويهدف مشروع القانون إلى مواجهة الظروف المستجدة، حيث أظهر الواقع العملى ضرورة الحاجة إلى تعديل بعض الأحكام ذات الصلة بالشئون التأديبية للعمد والمشايخ، لكفالة المرونة اللازمة لانعقاد اللجان المختصة بالنظر فى شئون العمد والمشايخ، وذلك كله لتحقيق مزيد من الانضباط فى أدائهم للوصول إلى تكامل الأداء الأمنى.

ويأتى مشروع القانون بعد أن أظهر الواقع العملى ضرورة الحاجة إلى تعديل بعض الأحكام ذات الصلة بالشئون التأديبية للعمد والمشايخ، لكفالة المرونة اللازمة لانعقاد اللجان المختصة بالنظر فى شئون العمد والمشايخ، وذلك كله لتحقيق مزيد من الانضباط فى أدائهم للوصول إلى تكامل الأداء الأمنى.

التعديلات الجديدة بالقانون التى من المقرر أن تنص على أن تستبدل عبارة رئيس إدارة الفتوى بوزارة الداخلية «لتكون» أحد أعضاء مجلس الدولة يرشحه رئيس المجلس، وعبارة والمحامى العام المختص «لتكون» والمحامى العام المختص أو من يقوم مقامه، وكلمة «الإقليمى» تكون «المختص جغرافياً»، وذلك بنص الفقرة الأولى من المادة رقم (٢٥) من القانون رقم ٥٨ لسنة ١٩٧٨ فى شأن العمد والمشايخ، حيث تستهدف هذه المادة كفالة المرونة المطلوبة لانعقاد اللجنة المختصة بالموافقة على فصل العمدة أوالشيخ إدارياً.

المادة الثانية من مشروع القانون تضمنت مادة ٢٣ (فقرة ثانية) إذا قصر العمدة أو الشيخ أو أهمل فى القيام بواجبات وظيفته ومقتضياتها أو ارتكب ما يخل بالشرف أوالاعتبار جاز بعد سماع أقواله أن توقع عليه أحد الجزاءات التالية: الخصم من المكافأة الشهرية بما لا يجاوز الربع.

والحرمان من المكافأة لمدة تجاوز ثلاثة أشهر.

والحرمان من المكافأة لمدة تزيد على ثلاثة أشهر ولا تجاوز ستة أشهر.

والوقف عن العمل لمدة لا تجاوز ستة أشهر مع صرف نصف المكافأة الشهرية.

والفصل من الخدمة.

أيضا تضمنت المادة فقرة ثالثة لمدير الأمن توقيع الجزاءات المنصوص عليها فى البنود من ١ إلى ٣ من الفقرة السابقة، ولمساعد وزير الداخلية المختص جغرافيا توقيع الجزاءات المنصوص عليها فى البنود من ١ إلى ٥ منها وللجنة العمد والمشايخ المنصوص عليها فى المادة ١٤ من هذا القرار توقيع أى من الجزاءات المنصوص عليها فيها، وتكون الإحالة إلى هذه اللجنة بقرار من مساعد وزير الداخلية المختص جغرافيا يتضمن وصف التهمة أو التهم المنسوبة إلى العمدة أو الشيخ وبياناً موجزاً بالأدلة عليها.

أيمن محسب

كما تضمنت مادة (٢٥) فقرة ثانية فى جميع الأحوال يحرم العمدة أو الشيخ من حق التقدم لشغل الوظيفة مرة أخرى، إذا سبق فصله بحكم أو قرار نهائى ومادة ٢٦ فقرة ثانية يكون للوزير حق إلغاء الجزاء أو تعديله وذلك دون الإخلال بحكم الفقرة الأولى من المادة السابقة.

وأعلن النائب أيمن محسب، عضو مجلس النواب، موافقته على تعديلات قانون العمد والمشايخ مؤكداً أن: «العادات والتقاليد أكدت على أهمية العمد والمشايخ» موجهاً الشكر لوزير الداخلية على هذا التعديل معتبراً إياه خطوة سباقة لقانون الأحوال الشخصية الذين سيكون لهم دور فى مسألة رؤية الأبناء».

وأضاف محسب فى كلمته فى الجلسة العامة اليوم اثناء مناقشة تقرير اللجنة المشتركة من لجنة الدفاع والأمن القومى، ومكتب لجنة الشئون الدستورية والتشريعية عن مشروع قانون مقدم من الحكومة بتعديل بعض أحكام القانون رقم ٥٨ لسنة ١٩٧٨ فى شأن العمد والمشايخ بأن «العمد لهم دور كبير، فهم حلقة وصل بين المؤسسات لذلك أوافق على مشروع القانون».

.. ويقر تعجيل موعد استحقاق العلاوات الدورية

أميرة أبوشقة تطالب بمحاسبة الحكومة أمام « النواب »

وافق مجلس النواب خلال الجلسة العامة، أمس، برئاسة المستشار الدكتور حنفى جبالى على مشروع القانون المقدم من الحكومة بشأن تعجيل موعد استحقاق العلاوات الدورية، ومنح علاوة خاصة لغير المخاطبين بقانون الخدمة المدنية، وزيادة الحافز الإضافى للعاملين بالدولة، وتقرير منحة خاصة للعاملين بشركات القطاع العام وقطاع الأعمال العام، وزيادة المعاشات المدنية والعسكرية، وتعديل بعض أحكام القانون رقم ٤١٥ لسنة ١٩٥٤ فى شأن مزاولة مهنة الطب، وتعديل بعض أحكام قانون تنظيم شئون أعضاء المهن الطبية العاملين بالجهات التابعة لوزارة الصحة والسكان من غير المخاطبين بقوانين أو لوائح خاصة الصادر بالقانون رقم ١٤ لسنة ٢٠١٤، وتعديل بعض أحكام القانون رقم ٢١٢ لسنة ٢٠٢٠ بتعديل بعض أحكام قانون التعليم الصادر بالقانون رقم ١٣٩ لسنة ١٩٨١ والقانون رقم ١٠٣ لسنة ١٩٦١ بشأن إعادة تنظيم الأزهر والهيئات التى يشملها وأرجئ الموافقة النهائية إلى جلسة أخرى.

وأكد النائب عادل عبدالفضيل، رئيس لجنة القوى العاملة، أن مشروع القانون جاء فى ضوء حرص الدولة على دعم مواطنيها فى مواجهة الظروف الاقتصادية المحلية والعالمية، التى تتطلب سرعة التدخل لتخفيف العبء عن كاهل المواطنين بغرض ضمان حياة كريمة لهم ومستوى معيشى لائق.

واتساقاً مع ما سبق من مبادرات تعكس اهتمام القيادة السياسية متمثلة فى الرئيس عبدالفتاح السيسى؛ رئيس الجمهورية، بالعاملين فى مختلف المواقع.

وتضمنت المادة الأولى تعجيل موعد استحقاق العلاوة الدورية المقررة للموظفين المخاطبين بأحكامه ليصبح الأول من إبريل سنة ٢٠٢٣، وذلك استثناء من حكم المادة رقم (٣٧) من قانون ٨١ لسنة ٢٠١٦ بإصدار قانون الخدمة المدنية، على أن تكون هذه العلاوة بنسبة (٨٪) من الأجر الوظيفى لكل منهم فى ٢٠٢٣/٣/٣١ بحد أدنى (١٢٥) جنيهاً شهرياً.

اميرة ابو شقة

كما قضت المادة الثانية بذات حكم التعجيل المنصوص عليه فى المادة الأولى من المشروع بالنسبة للعاملين بالدولة من غير المخاطبين بأحكام قانون الخدمة المدنية المشار إليه، وذلك بتعجيل موعد استحقاقهم العلاوة، ليصبح الأول من أبريل سنة ٢٠٢٣ مع منحهم علاوة خاصة بنسبة (١٥٪) من الأجر الأساسى لكل منهم فى ٢٠٢٣/٣/٣١ أو فى تاريخ التعيين بالنسبة لمن يعين بعد هذا التاريخ بحد أدنى (١٢٥) جنيهاً شهرياً. وتضمنت المادة الثالثة فى إطار الحرص على تحسين دخول الموظفين والعاملين بالدولة زيادة الحافز الإضافى شهرياً بدءاً من أول أبريل سنة ٢٠٢٣ بفئات مالية مقطوعة تتدرج وفق المستويات الوظيفية، وذلك للموظفين المخاطبين بأحكام قانون الخدمة المدنية والعاملين غير المخاطبين بأحكامه، على أن يعد هذا الحافز جزءاً من الأجر المكمل أو الأجر المتغير لكل منهم بحسب الأحوال. كما تناولت المادة الرابعة تحديد المقصود بالموظفين والعاملين بالدولة فى تطبيق أحكام المواد الأولى والثانية والثالثة من مشروع القانون.

وتضمنت المادة الخامسة ألا يقل إجمالى الزيادة الشهرية للموظفين/ العاملين بالجهاز الإدارى للدولة والكادرات الخاصة عن مبلغ ١٠٠٠ جنيه/ شهرياً.

ونصت المادة السادسة على استبدال نص الفقرة الأولى من المادة الثانية من القانون رقم ٢١٢ لسنة ٢٠٢٠ بتعديل بعض أحكام قانون التعليم الصادر بالقانون رقم ١٣٩ لسنة ١٩٨١ والقانون رقم ١٠٣ لسنة ١٩٦١ بشأن إعادة تنظيم الأزهر والهيئات التى يشملها، بحيث تتم زيادة مبلغ حافز الأداء الشهرى الإضافى للمخاطبين بحكم المادة (٧٠) من قانون التعليم المشار إليه، والمادة (٩٣ مكرراً/١) من القانون رقم ١٠٣ لسنة ١٩٦١ المشار إليه، بمقدار ٣٠٠ جنيه لتصبح شهرياً بمبلغ ٤٤٠ جنيه لكبير المعلمين، و٤٤٥ جنيهاً للمعلم الخبير، و٤٥٠ جنيهاً لمعلم أول (أ)، و٤٦٥ جنيهاً للمعلم الأول، و٤٨٥ للمعلم والمعلم المساعد.

وأكدت المادة السابعة على منح أعضاء هيئة التدريس ومعاونيهم والأساتذة والأساتذة المساعدين والمدرسين المتفرغين المخاطبين بأحكام قانون تنظيم الجامعات الصادر بالقانون رقم ٤٩ لسنة ١٩٧٢، وقانون رقم ١٠٣ لسنة ١٩٦١، ونظرائهم بالمراكز والمعاهد والهيئات البحثية حافز جودة بفئة مالية مقدارها ٣٠٠ جنيه/ شهرياً.

كما تضمنت المادة الثامنة استبدال نص المادة رقم (٣ مكرر) من القانون رقم ٤١٥ لسنة ١٩٥٤ فى شأن مزاولة مهنة الطب المعدل بالقانون رقم ١٥٣ لسنة ٢٠١٩ وذلك بهدف إقرار مبلغ مكافأة التدريب الإجبارى المستحقة للمخاطبين بأحكام هذا القانون، بحيث تكون هذه المكافآة بمبلغ ٢٨٠٠ جنيه/ شهرياً بدلاً من النص الحالى الذى يقرر حسابها بنسبة ٨٠٪ من إجمالى ما يتقاضاه شاغلو وظيفة (طبيب مقيم).

كما تضمنت المادة التاسعة بشأن مكافأة التدريب لكليات ومعاهد القطاع الصحى الذى تضمن إقرار مكافأة للتدريب الإجبارى لخريجى المعاهد العليا للتمريض، والعلاج الطبيعى والتمريض المتوسط والفنى الصحى على النحو الوارد تفصيلاً بالقرار.

وتناولت المادة العاشرة؛ إعمالاً للفقرة الأولى منها مضاعفة الفئات المالية المقطوعة لحافز الطوارئ المنصوص عليه فى المادة ١١ من قانون تنظيم شئون أعضاء المهن الطبية العاملين بالجهات التابعة لوزارة الصحة والسكان من غير المخاطبين بقوانين أولوائح خاصة كما تتم مضاعفة الفئات المالية المقطوعة للمكافأة التشجيعية لفرق التمريض الذين يعملون فترات مسائية وليلية بأقسام الطوارئ.

كما أكدت المادة الحادية عشرة على ضرورة تحقيق المساواة بين الموظفين/العاملين بالجهاز الإدارى بالدولة والكادرات الخاصة.

وهاجمت النائبة أميرة أبوشقة عضو مجلس النواب الحكومة مؤكدة اثناء مناقشة قانون مقدم من الحكومة بتعجيل العلاوات الدورية والمعاشات، الحكومة تزيد من المشكلة وتضع أعباء وأن أى حكومة فى العالم لديها استراتيجية.

وصرحت بأن هناك حلولاً عبارة عن مسكنات، متسائلة عن قانون الحد من الإعفاء، بشأن تعجيل موعد استحقاق العلاوات الدورية، وأين حملة الماجستير والدكتوراه.

وقالت إن الحكومة لا تأبى بأنين هذا الشعب، مضيفة. فى كلمتها بالجلسة العامة بأنها حذرت فيما سبق عن زيادة الدولار إلى ٣٧ جنيهاً، والآن وصل لهذا الرقم أين آليات الحكومة لحماية الجنيه.

وطالبت «أبوشقة» بعدم استقالة الحكومة بل لابد من المجىء للمجلس لمحاسبتها. أوضحت أن الامتناع عن العمل يمثل جريمة، وهل يصح أن يأخذ المواطن الأكسجين فى المستشفى من خلال خراطيم الكهرباء.

حكاية وطن

بقلم:
محمود غلاب

نساء ١٩١٩

من المكتسبات التى حققتها ثورة ١٩١٩ وغيرت وجه التاريخ كان خروج المرأة بشكل صريح للتظاهر، فقد خرجت المرأة من بيتها لا للبحث عن لقمة العيش أو مزاحمة الرجل، ولكن للبحث عن الحرية والاستقلال.. كانت النخبة النسائية على درجة رفيعة من الرقى والحس الوطنى المرهف، فبعد أيام من انطلاق شرارة الثورة تحركت النساء باحثات عن حرية وطنهن وحريتهن أيضًا! خرجت المرأة المصرية سافرة، متمردة، ثائرة، تملأ الطرقات بهتافاتها عن الحرية والاستقلال، وكان لابد أن يفجر المشهد الشعر وكانت النتيجة ان كتب حافظ إبراهيم قصيدته التى يقول فيها: خرج الغوانى يحتججن ورحت أرقب جمعهن فإذا بهن يتخذن من سود الثياب شعارهن، وأخذن يجتزن الطريق، ودار سعد قصدهن.

ظهرت المشاركة الإيجابية النسائية فى ثورة ١٩١٩ فى صورة لم يعتدها المجتمع، بخروجهن لأول مرة فى المظاهرات الحاشدة والمنظمة إلى الشوارع. كانت المظاهرة النسائية فى صباح العشرين من مارس، أول ما انطلق فى سياق الاحتجاج على اعتقال سعد زغلول ومحمد محمود وحمد الباسل وإسماعيل صدقى ونفيهم إلى جزيرة مالطا.

كانت هذه المظاهرة هى الأولى التى سرعان ما لحقتها غيرها من مظاهرات نسائية انتقلت عدواها من الطبقة الارستقراطية إلى شرائح الطبقة الوسطى، ومنها إلى نساء الطبقة العاملة، اللاتى سقطن منها شهيدات، وكانت أول شهيدتين فى هذه الثورة السيدتين: حميدة خليل وشفيقة محمد.

خرجت مظاهرات النساء فى حشمة ووقار، وعددهن ما يقرب من الثلاثمائة من أكبر عائلات مصر، وأعددن احتجاجا مكتوبا ليقدمنه إلى معتمدى الدول، وطالبن فيه بإبلاغ احتجاجهن على الأعمال الوحشية، التى قوبلت بها الأمة المصرية، بينما كانت تسير هؤلاء النسوة كان الجنود الإنجليز يقفون لمنع موكبهن من العبور، فحين وصلت المظاهرات إلى شارع سعد زغلول «ضريح سعد حالياً»، قاصدات بيت الأمة ضربوا نطاقا حولهن ومنعوهن من السير، وسددوا حرابهم إلى صدورهن، وبقين هكذا مدة ساعتين تحت وهج الشمس الحارقة، بل تقدمت هدى شعراوى وهى تحمل العلم المصرى إلى جندى، وقالت له بالإنجليزية نحن لا نهاب الموت، واطلق رصاصك علينا مثلما فعلتم فى «مس كافيل» فخجل الجندى، وتنحى للسيدات عن الطريق وجعلهن يغبرن – ومس كافيل ممرضة إنجليزية أسرها الألمان فى الحرب العالمية الأولى وأعدموها رميا بالرصاص وكان لمقتلها ضجة كبيرة فى العالم.

وفى عام ١٩٢٠ تم تشكيل لجنة الوفد المركزية للسيدات، نسبة لحزب الوفد بزعامة سعد زغلول، وانتخبت السيدة هدى شعراوى رئيسا لها.

ومن الأسماء التى وقعت على أول بيان احتجاجى نسائى وفضلن الانتساب إلى الزوج أو الأب الآنسة كريمة محمود سامى البارودى، ابنة محمود سامى البارودى، باستثناء هدى شعراوى التى آثرت أن تذكر اسمها مقرونا بحرم على شعراوى، أما صفية زغلول فوقعت باسم حرم سعد زغلول باشا، وكذلك حرم قاسم أمين جوليت صليب.

وتعتبر السيدة صفية زغلول واحدة من أبرز الشخصيات التى أسهمت اسهاما عظيما فى إشعال جذوة الثورة، فقد شاركت فى تكوين هيئة وفدية من النساء عام ١٩١٩، بهدف تحقيق المطالب القومية للمرأة المصرية.هناك كذلك حميدة خليل، وهى واحدة من اللاتى خرجن لكى تقود مظاهرة نسائية من حى الجمالية، تترأس المظاهرة بهتافات أمام الاحتلال البريطانى، وتطالب بعودة الزعيم سعد زغلول من المنفى، وأمام مسجد الإمام الحسين، أصيبت برصاصة فى صدرها يوم ١٦ مارس ١٩١٩: لتأتى بعدها شفيقة محمد التى كانت ضمن المشاركات فى مظاهرة نسائية إلى مقر المعتمد البريطانى، وبالقرب من المقرن وجدت حصارا من الإنجليز لإجبارهن على الابتعاد ولم تهدأ شفيقة بل اندفعت وهى تحمل العلم المصرى فى يدها وبيان الاحتجاج فى يد أخرى، ولكن سرعان ما أصيبت برصاصات فى صدرها وبطنها أنهت حياتها، أيضا انضمت إلى قائمة اللواتى هددن عرش بريطانيا فى مصر: زينب محمد مراد التى عُرفت فى مصر بـ«سيزا نبراوى» وتعتبر من رائدات الحرية النسائية، حيث اشتركت فى تنظيم وقيادة أول مظاهرة نسائية ضد سلطات الاحتلال الإنجليزى.

لقد كانت ثورة ١٩١٩ نقطة تحول فاصلة فى تاريخ مصر وأحدثت تغييرات على كافة المستويات السياسية والاجتماعية، ووضع المرأة التى عانت تهميشا وتمييزا وحرمانا من التعليم لسنوات عديدة، وكان لها نصيب الأسد فى التغييرات الاجتماعية التى شهدها المجتمع المصرى بفضل جهود الرائدات الأوائل، ووضعت الثورة حجر الأساس للمطالبة بحقوق النساء، ففى مارس ١٩٥٦ صدر قانون مباشرة الحقوق السياسية والذى أعطى النساء حق الترشح والتصويت لأول مرة بعد سنوات من المطالبة، وكان لاعتصام درية شفيق أثر كبير فى الاستجابة لها.

بقلم:
أشرف عزب

الحل عند زوجة اليوزباشى

يمكن لكلمات معدودة أن تلخص حياة بكاملها، وتصف تلك الكلمات العفوية لك بدقة سبب تقدم دول وبلاد بعينها، وصمًا يغنيك عن متاهة رجال السياسة، وأرقام خبراء الاقتصاد، ومعادلات وزراء المالية وفلاسفة التنظير، من تلك الكلمات الناجزة الموجزة ما قالته زوجة اليوزباشى أحمد فضلى، ترسم بها طريق تقدم الدول، وإليك قصة هذا اليوزباشى وزوجته اليابانية.

كان اليوزباشى أحمد فضلى أول مصرى يهاجر إلى اليابان، وتقول جريدة «المقطم» فى عددها الصادر فى نوفمبر ١٩٤٠، إن أحمد فضلى كان مشهورًا بين أقرانه بنفسه الطموحة، وكان كثيرًا ما يُحدِّث زملاءه عن رغبته فى السفر إلى اليابان ليدرس لغتها عن قرب، وتحقق هذا الهدف بعد استقالته من الجيش، وقرر أن يشد رحاله إلى اليابان ١٩٠٦.

وبعيدًا عن كون اليوزباشى أحمد فضلى أول مصرى يشد الرحال إلى اليابان أم لا، أو ماهية الأسباب الحقيقية التى دعته للترحال، سواء أكان طموحه ورغبته، كما ذكرت «المقطم»، أم كان ذلك الترحال منفى اختيارياً بعد أن ضاق من النظام القمعى الإنجليزى كما يقول الرحالة عبدالرشيد إبراهيم الذى التقى اليوزباشى فى طوكيو ١٩٠٩، نستكمل الحكاية كما أوردتها «المقطم».

فور وصول أحمد فضلى إلى طوكيو تم تعيينه أستاذاً للغة الفرنسية والعلوم الاستراتيجية فى مدرستها الحربية، وعكف اليوزباشى فى الوقت ذاته على دراسة اللغة اليابانية حتى أتقنها وترجم منها رواية لقائد يابانى اسمها «الروح اليابانية»– «غلاف الطبعة الأولى للكتاب جاء بعنوان النفس اليابانية تأليف حضرة اليوزباشى ساكورای ترجمة اليوزباشى أحمد فضلى المقيم ببلاد الشمس المشرقة ١٩٠٩»، وتدور أحداث تلك الرواية عن حرب ١٩٠٤ بين اليابان وروسيا.

تزوج اليوزباشى أحمد فضلى بسيدة يابانية لم يرزق منها بذرية، ولما عاد إلى مصر بعد سنوات صحبته إليها، وكان المغفور له اللواء على توفيق باشا وكيل وزارة الحربية الأسبق، متزوجًا بشقيقة اليوزباشى أحمد فضلى فعرف زوجته اليابانية، ومما كان يرويه عن وطنيتها أنه رآها يومًا تستعمل إبرة طويلة ضخمة فى الخياطة، فسألها لماذا لا تستعمل إبرة صغيرة كالتى تستخدمها النساء جميعًا؟، فقالت له على الفور إن هذه الإبرة الضخمة من صنع بلادى، فـ«أؤثرها»– أى تفضلها وتختارها– على الإبرة التى هى من صنع بلاد أخرى، وسأظل أستعملها إلى أن تصنع بلادى إبرة كالتى تأتينا من أوروبا.

لم يمض على ما قالته زوجة اليوزباشى زمن طويل، حتى كان الباعة الجائلون فى مصر ينادون: ١٢ إبرة بقرش!!، ويمضى اللواء على توفيق باشا فى قصته لـ«المقطم » فيقول: وناديت أحد الباعة واشتريت منه دستة، فإذا بها ملصقة على ورقة كتب عليها صنع فى اليابان، فأخذتها إلى زوجة أحمد فضلى، فلم تكد تراها حتى ضحكت عيناها قبل أن يضحك ثغرها، والتفتت إلينا، وقالت: ألم أقل لكم؟ وقال أحمد فضلى: وهذا سر من أعظم أسرار نهضة اليابان.

انتهت قصة اليوزباشى أحمد فضلى وزوجته ولم تنته معانى كلمات تلك السيدة الفاضلة، رحل اليوزباشى وزوجته مُنذ مائة عام تقريباً، وبقى السؤال يرتحل معنا أينما كنا، لماذا قالت تلك السيدة هذه الكلمات؟، وماذا فعلت اليابان لها حتى ترفض استخدام إبرة من صنع بلد آخر؟!!، وماذا قدمت اليابان إلى تلك الروح كى تثق بقدرة بلادها كل هذه الثقة؟، إن الإجابة عن الأسئلة السابقة هى المعنى الحقيقى للقصة، فالعلاقة بين الفرد ووطنه علاقة تبادلية، لا يمكن أن يكون الحب فيها من طرف واحد.

فى النهاية.. بناء الأمم يبدأ من بناء الأفراد، هذا العدد الأحادى يستحق كل الاهتمام والتقدير، يستحق كل فرد فى بلاد المحروسة أن يكون مشروعًا قومياً إذا أردنا النهوض بالمجتمع ككل.

الخلاصة.. إن وصف الأفراد بالفقر ونعتهم بالعبء والضعف والعجز لا يمكن أن يبنى أمماً، بل يبنى ثروات خاصة لفئات بعينها دون غيرها، ثروات قائمة على مصالح شخصية تعزز بقاء الفرد تائهًا فى دوامة الفقر والجهل والمرض، منهكًا فى رحلة البحث عن لقمة العيش ومحاولة التكيف مع الواقع وسياسة «كله بيعدى»، ويجب تغيير هذا المفهوم وأخواته، وإلا فسيبقى الوضع كما هو عليه.

Azb845@gmail.com

وزيرة البيئة: تعزيز الاستثمار فى المجتمعات الطبيعية

كتب- عبدالخالق خليفة وأمانى سلامة:

افتتحت الدكتورة ياسمين فؤاد، وزيرة البيئة ورشة عمل التخطيط الاستراتيجى للمحميات الطبيعية، والجلسة التشاورية الثانية لإدارة المحميات البحرية التى ينظمها مشروع دمج التنوع البيولوجى بالسياحة البيئية التابع لوزارة البيئة.

وأكدت الدكتورة ياسمين فؤاد، وزيرة البيئة، فى كلمتها أن مصر تبذل جهوداً حثيثة لتحقيق التزامها بالإجراءات العالمية الجديدة فى اتفاقية الأمم المتحدة الإطارية بشأن التنوع البيولوجى وجهود إعلان إطار عمل التنوع البيولوجى لما بعد ٢٠٢٠ فى مؤتمر التنوع البيولوجى بكندا ٢٠٢٢، وفى قلبها إعلان ٣٠٪ من الأراضى والبحار والمحيطات محميات طبيعية ٢٠٣٠، وقد عملت وزارة البيئة على تحقيق مزيد من التوازن بين التنمية وصون البيئة والموارد الطبيعية والتنوع البيولوجى، حيث بدأت الرحلة من ٤ سنوات بالنظر إلى المنظومة الاقتصادية والاجتماعية لصون المحميات الطبيعية، والبدء بتغيير ثقافة المسئولين للعمل بطريقة مختلفة تعزز الاستفادة الاقتصادية من المحميات وتنفيذ مزيد من الأنشطة بها لتحقيق استدامتها، مما يعود بالنفع الاقتصادى على المجتمعات المحلية القاطنة بتلك المحميات من خلال دمجهم فى إدارة المحميات سواء بعمل الرجال كحراس للمحمية، وتنفيذ السيدات للمشغولات اليدوية والتراثية التى تعبر عن طبيعة المكان. وأشارت وزيرة البيئة إلى أن نجاح تحقيق الرؤية الجديدة فى إدارة المحميات تتطلب توفر عدد من العوامل، أولها وضع نظام تنظيمى ومؤسسى وقانونى يسمح بتنفيذها، لذا وضعت وزارة البيئة بعض الإجراءات المنظمة ومنها تحصيل مقابل لممارسة الأنشطة بالمحميات بهدف إدارة حجم إعداد الزائرين للمحميات بما لا يشكل ضغطاً على مواردها، وأيضاً تعزيز الاستثمار فى المحميات بالعمل على أول تجربة لإعداد الإطار الاستراتيجى البيئى والاجتماعى لمنطقة جنوب البحر الأحمر، كأول نتاج للتعاون بين وزارتى البيئة والسياحة والآثار وعدد من الجهات الوطنية مثل هيئة التنمية السياحية والمجتمعات العمرانية.

وأضافت الوزيرة أن تهيئة المناخ الداعم لفهم منتج السياحة البيئية من مختلف أبعاده، من أهم عوامل نجاح تطوير المحميات الطبيعية، فقامت وزارة البيئة من خلال مشروع دمج التنوع البيولوجى فى السياحة البيئية على منح علامة الزعنفة الخضراء Green Fins لمراكز الغوص، وإعداد دليل معايير الاستدامة داخل المناطق الطبيعية، وبالتعاون مع وزارة السياحة على مدار ٣ سنوات تم إعداد أول دليل إرشادى للمنتجعات البيئية لمنحها التراخيص، حيث أصدرت وزارة السياحة الأسبوع الماضى أول معايير خاصة بالمنتجات البيئية ما يشجع القطاع الخاص الاستثمار فيها.

وأوضحت وزيرة البيئة زيادة الوعى البيئى كمفهوم أشمل ساعد على تمهيد الطريق للسياسات الداعمة أو وتطوير البنية التحتية فى المحميات، حيث تغير مفهوم البيئة فى العالم من مواجهة التلوث ليرتبط بالاستخدام المستدام والرشيد للموارد الطبيعية.

وأكدت أن وزارة السياحة والآثار والقطاع السياحى شريك رئيسى لتقديم منتج سياحى بيئى، وتعزيز خطواتنا الحثيثة والتعاون مع القطاع السياحى سواء من ناحية المنشآت الفندقية أو القطاع الخاص بالغوص أو غرف السياحة.

كلام فى الهوا

صانع البهجة

بقلم:
حسين حلمى

إن أشهر من أطلق عليه هذا اللقب هو الفنان الضاحك الباكى نجيب الريحانى، وهو من رواد المسرح الفكاهى وقدم العديد من المسرحيات وكان مولعاً بالحس الفكاهى ويسخر من كل التناقضات الاجتماعية فى المجتمع، ولكنه كان يمارس هذا الانتقاد فى إطار فكاهى حتى لا يبتعد عنه الناس. وقد لمع نجمه حتى أطلق عليه تلك الألقاب العبقرية التى تخرج من الناس تعبيراً عن تقديرهم لأشخاص مميزين فى المجتمع، فاستحق هذا اللقب، وربما يُطلق على أشخاص آخرين. وربما يكون شخص خفيف الظل أو خفيف الدم حتى يساعد الناس على التغلب على متاعب الحياة، ولكن الحقيقة هناك من سلب لنفسه هذا اللقب لمجرد أنه يشترى ولاءات الناس ببعض الأطعمة أو المشروبات أو الرحلات على حساب المكان الذى يعمل فيه. حتى حق عليه المثل الشعبى «من ذقنه وافتله» فهذا ليس بصانع بهجة إنما سارق للبهجة ليس إلا.

لم نقصد أحداً!!

«الأكاديمية العسكرية» تنظم ماراثون «اجرى من أجل أطفال التوحد»

كتب - محمد صلاح وأبوزيد كمال:

نظمت الأكاديمية العسكرية المصرية ماراثون رياضياً تحت عنوان «اجرى من أجل أطفال التوحد»، بالتعاون مع مؤسسة «ابنى» للفئات الخاصة والتوحد، حيث انطلقت الفعاليات من استاد الكلية الحربية بمشاركة عدد من الطلبة وأعضاء هيئة التدريس بالأكاديمية والأطفال من ذوى الهمم وأسرهم.

واختتمت الفعالية بتوزيع عدد من الهدايا التذكارية على المشاركين فى الماراثون الذين عبروا عن امتنانهم لمشاركة القوات المسلحة فى استضافة هذا النشاط الرياضى وحرصها على رسم البسمة على وجوه الأطفال ذوى الهمم.

«جبالى»: ذكرى تحرير طابا منبع لا ينضب تنهل منه الأجيال القادمة العزة والكفاح

ألقى المستشار الدكتور حنفى جبالى، رئيس مجلس النواب، كلمة خلال الجلسة العامة للمجلس بمناسبة احتفال مصر بذكرى استرداد طابا ورفع العلم المصرى فوق آخر قطعة من أراضينا المحررة فى التاسع عشر من مارس ١٩٨٩.

وقال رئيس مجلس النواب فى كلمته بهذه المناسبة: «تحتفل مصر بذكرى استرداد طابا، ورفع العلم المصرى فوق آخر قطعة من أراضينا المحررة فى التاسع عشر من مارس ١٩٨٩م؛ تلك الذكرى المجيدة التى صنعتها ملحمة عسكرية عظيمة، سجلتها قواتنا المسلحة يوم السادس من أكتوبر ١٩٧٣م، ثم ملحمة أخرى سياسية ودبلوماسية وقانونية فريدة، شارك فيها عدد كبير من رجالات مصر العظماء فى مجالات عدة لإعادة تلك البقعة الغالية إلى أرض الوطن، مؤكدين أن مصر لا يمكن أن تتنازل عن حبة رمل من أراضيها». وأكد أن ذكرى تحرير طابا منبع لا ينضب، تنهل منه الأجيال القادمة معانى العزة والكفاح والولاء والانتماء، ومثال يحتذى به فى الإصرار على صون الكرامة الوطنية، ودرس فى أن الحفاظ على الأوطان لا يأتى إلا بالتضحية والعمل والعلم، وليس بالأمانى والشعارات.

«حماية المستهلك»: استدعاء لبعض السيارات الأمريكية

كتبت- نشوة الشربينى:

أعلن جهاز حماية المستهلك عن حملة استدعاء بعض السيارات الأمريكية لفحصها وتغيير الوسائد الهوائية إذا لزم الأمر. يأتى ذلك فى إطار الاطمئنان على جودة وفاعلية المنظومة وحرصاً من جهاز حماية المستهلك على أمن وسلامة المستهلكين.

الدكتور هانى سرى الدين
ينعى الأستاذ
أحمد جلال
سكرتير عام لجنة الوفد بمحافظة سوهاج ويدعو للفقيد الكريم بالرحمة الواسعة والمغفرة ولأسرته وزملائه خالص العزاء.

مراكز الخدمة والصيانة
غاز مصر
Egypt Gas
خبرة .. تتواصل مع الأجيال
www.egyptgas.com.eg
الأولي في مصر
والشرق الأوسط
في تنفيذ كافة أعمال توصيل الغاز الطبيعي
إحدي شركات قطاع البترول وهي الشركة المتخصصة في توصيل المساكن والمنشآت والمصانع وتحويل وصيانة جميع أنواع أجهزة البوتاجازات والسخانات للعمل بالغاز الطبيعي
خدمة العملاء 19220
طوارئ الغاز 129
٢٠ شارع المفتشين - المظلة - مصر الجديدة - القاهرة
تليفون: ٢٤١٧٨١٤٤ - ٢٤١٨٣٠١٤
فاكس: ٢٤١٧٨٦٠٧

وزير المالية خلال الملتقى الدولى لتحقيق الاستدامة:

مصر الأكثر استعداداً فى الشرق الأوسط وشمال إفريقيا لتنفيذ الشراكة بين القطاعين العام والخاص

كتب - عبدالقادر إسماعيل:

أكد الدكتور محمد معيط، وزير المالية، أهمية تعظيم مشاركة القطاع الخاص وفق مختلف الصيغ الاقتصادية والاستثمارية المتنوعة، وتقديم العديد من الحوافز الضريبية والجمركية للقيام بدور أكبر وأكثر اتساعاً فى النشاط الاقتصادى؛ من أجل مساندة جهود الحكومات العربية والدولية فى تمويل التنمية؛ باعتباره ركيزة أساسية فى مواجهة آثار الأزمات الاقتصادية العالمية الراهنة التى تسببت فى ضغوط بالغة على موازنات الدول، على نحو يسهم فى خلق نمو احتوائى غنى بالوظائف والارتقاء بمستويات معيشة المواطنين وتحقيق مؤشرات مالية إيجابية تساعد فى دفع عجلة الإنتاج والتطوير.

قال الوزير فى كلمته التى ألقتها نيابة عنه شيرين الشرقاوى، مساعد أول الوزير للشئون الاقتصادية، خلال الجلسة الافتتاحية للملتقى الدولى لتحقيق الاستدامة بنظام المشاركة مع القطاع الخاص «P.P.P» فى منطقة الشرق الأوسط وشمال إفريقيا الذى يقام برعاية الدكتور مصطفى مدبولى، رئيس مجلس الوزراء، إن الحكومة بادرت باتخاذ العديد من الإجراءات لتمكين القطاع الخاص وتعميق دوره فى حراك اقتصادى داعم لاستدامة النمو وخلق فرص العمل من خلال تبسيط إجراءات الاستثمار وترسيخ مناخ التنافسية والشفافية وفقاً لأفضل الممارسات العالمية حيث أطلقت الدولة «وثيقة سياسة ملكية الدولة» التى ترتكز على إفساح المجال للقطاع الخاص بتخارج الدولة من عدد من الأنشطة الاقتصادية، فضلاً على «الرخصة الذهبية» التى يتم من خلالها منح الموافقة على المشروع وتشغيله وإدارته بخطوة واحدة سواء للمشروعات الاستثمارية أو تلك التى تؤسس لإقامة مشروعات المشاركة بين القطاع الخاص والقطاع العام أو قطاع الأعمال العام فى مجالات وأنشطة عديدة من بينها: المرافق العامة والبنية الأساسية والطاقة الجديدة والمتجددة والطرق والموانئ والاتصالات وتكنولوجيا المعلومات؛ على النحو الذى يسهم فى خفض التكاليف والخطوات والوقت اللازم لإقامة المشروعات أو الترخيص لها أو لتوسيع الأنشطة القائمة.

معيط

شيرين الشرقاوى

التنسيق بين وحدات المشاركة فى المنطقة العربية لفتح آفاق رحبة للاستثمارات الخاصة

أضاف الوزير أنه انطلاقاً من إدراكنا لأهمية دور ومشاركة القطاع الخاص فى دعم اقتصادنا الوطنى وتعزيز قدرته فى إنشاء، وإدارة، وتشغيل مشروعات البنية الأساسية والمرافق والخدمات العامة، تم إنشاء الوحدة المركزية للمشاركة مع القطاع الخاص بوزارة المالية فى يوليو ٢٠٠٦، لنكون من أوائل الدول الرائدة فى مجال «P.P.P» بالشرق الأوسط وإفريقيا، جنباً إلى جنب مع صدور قانون المشاركة مع القطاع الخاص عام ٢٠١٠، الذى حاز جائزة أفضل قانون مشاركة لهذا العام من البنك الدولى، حيث يعد مرجعاً للعديد من دول المنطقة وإفريقيا، لافتاً إلى إجراء تعديلات على القانون فى نوفمبر ٢٠٢١؛ ليتوافق مع التطبيق العملى على أرض الواقع؛ بما ساعد على اختصار فترة الطرح وتقديم آليات جديدة للتعاقد بشفافية ووضع آليات مستحدثة لاختيار المشروعات وترتيب أولويات الاستثمار بنظام المشاركة والتعامل المتوازن مع المخاطر والأزمات الاقتصادية.

أشار الوزير إلى أن مشروعات المشاركة مع القطاع الخاص فى مصر تحظى بدعم قوى من شركاء التنمية والمؤسسات الدولية، على نحو أكسبنا الخبرات العملية المتميزة فى التعامل مع التحديات المختلفة والخروج بهيكلة محترفة للمشروعات، وعقود متوازنة جاذبة للمستثمرين وجهات التمويل المحلية والدولية، موضحاً أن مشروعات الشراكة مع القطاع الخاص تحظى بإقبال كبير للتأهيل للمنافسة من قبل ٢٨ تحالفاً عالمياً على محطات التحلية للمرحلة الأولى، ومشروعات النقل من موانئ جافة وأرصفة بحرية، ومشروعات مدارس اللغات التى تأهل لها ١٦ تحالفاً فى المرحلة الثانية، وغيرها من المشروعات التى سيتم طرحها خلال الفترة المقبلة فى قطاعات الصحة، والكهرباء، والمياه، والصرف الصناعى، وأسواق الجملة، والمدن الرياضية الأوليمبية، والمناطق الصناعية، وغيرها.

أشار الوزير إلى أهمية تكاتف جهود التعاون الإقليمى والدولى بشأن تطبيق نظم المشاركة مع القطاع الخاص على النحو الذى يضمن الكفاءة والتركيز على نقاط القوة وتقديم الحلول الاستراتيجية لتحقيق أهداف التنمية الاقتصادية الشاملة والتحول نحو ضخ المزيد من الاستثمارات الخاصة فى المشروعات الخضراء الداعمة للتحول نحو الاقتصاد النظيف.

ودعا الوزير إلى ضرورة إيجاد إطار دائم للتواصل والتنسيق بين وحدات المشاركة بالمنطقة العربية لتبادل الخبرات فيما بينها، وفتح آفاق رحبة ذات أولوية بالدول الشقيقة لتعزيز مزيد من الاستثمارات الخاصة للمشروعات التى يتم طرحها مع القطاع الخاص؛ بما يسهم فى تحقيق الزخم والترابط الاقتصادى.

وأضاف الوزير أن سياسات الانضباط المالى التى انتهجتها الدولة للدفع بحركة الاستثمار والإنتاج بالمشاركة مع القطاع الخاص وانعكاس ذلك فى العديد من المشروعات التنموية أسهم فى تحقيق مؤشرات مالية إيجابية حيث نجحنا فى رفع معدل النمو الاقتصادى إلى ٦,٦٪ خلال العام المالى ٢٠٢١/ ٢٠٢٢ مقارنة بنحو ٣,٣٪ خلال العام المالى ٢٠٢٠/ ٢٠٢١، ومعدل البطالة بلغ ٧,٢٪ فى ديسمبر ٢٠٢٢، وتحقيق فوائض أولية تتراوح بين ١,٣٪ و١,٨٪ من الناتج المحلى خلال السنوات الخمس الماضية مقارنة بعجز أولى وصل لنحو ٣,٩٪ من الناتج المحلى الإجمالى خلال العام المالى ٢٠١٣/ ٢٠١٤.

مصر تطلق المرحلة الجديدة من استراتيجيتها الوطنية لمكافحة غسل الأموال وتمويل الإرهاب

أكد المستشار أحمد سعيد خليل، رئيس وحدة مكافحة غسل الأموال وتمويل الإرهاب، أن الاستراتيجية الوطنية لمكافحة غسل الأموال وتمويل الإرهاب تعد خريطة طريق لحماية القطاعات المالية وغير المالية فى مصر من مخاطر غسل الأموال وتمويل الإرهاب وانتشار التسلح، بما يحقق الاستقرار المالى الذى ينعكس إيجاباً على دعم الاقتصاد المصرى وتحقيق أهداف التنمية المستدامة.

جاء ذلك فى الكلمة التى ألقاها المستشار أحمد سعيد خليل، أمس خلال إطلاق وحدة مكافحة غسل الأموال وتمويل الإرهاب، المرحلة الجديدة للاستراتيجية الوطنية لمكافحة غسل الأموال وتمويل الإرهاب، بحضور أعضاء اللجنة الوطنية التنسيقية فى مجال مكافحة غسل الأموال وتمويل الإرهاب ورؤساء وممثلى الجهات الوطنية المعنية.

وشدد على وجود حرص على أن تكون الاستراتيجية الوطنية لمكافحة غسل الأموال وتمويل الإرهاب، التى أطلقت عام ٢٠١٣، شاملة، وأن تقدم نظاماً متكاملاً للتصدى لهذه النوعية من الجرائم اتساقاً مع المعايير والاتفاقيات الإقليمية والدولية فى هذا الشأن.

وأشار إلى أنه يجرى التنسيق بين وحدة مكافحة غسل الأموال وتمويل الإرهاب، والجهات أعضاء اللجنة الوطنية التنسيقية فى مجال مكافحة غسل الأموال وتمويل الإرهاب وكذلك كل الجهات المعنية الأخرى لوضع الاستراتيجية الوطنية والعمل على تحديثها بشكل دورى بما يواكب كل المستجدات المحلية والإقليمية والدولية.

وقال المستشار أحمد خليل: «تأتى المرحلة الجديدة من الاستراتيجية، التى نحن بصدد إطلاقها اليوم، انطلاقاً من المعايير الدولية الصادرة فى هذا الشأن، والمتمثلة فى المقام الأول فى توصيات مجموعة العمل المالى (فاتف) وذلك فى ضوء كونها الجهة الدولية المنوطة بوضع المعايير الدولية فى مجال مكافحة تلك الجرائم».

وأضاف: «الاستراتيجية تتماشى مع الاتفاقيات الدولية والإقليمية المعنية بمكافحة هاتين الجريمتين والجرائم الأخرى ذات الصلة، ومن بينها اتفاقيات مكافحة الاتجار غير المشروع فى المخدرات والمؤثرات العقلية، والاتفاقيات ذات الصلة بقمع تمويل الإرهاب، واتفاقيات مكافحة الجريمة المنظمة عبر الحدود، وكذا الاتفاقيات المرتبطة بمنع الفساد ومكافحته».

وأكد أنه تم الأخذ فى الاعتبار ما تضمنه تقرير التقييم المتبادل لتدابير مكافحة غسل الأموال وتمويل الإرهاب فى مصر، الذى اعتمده الاجتماع العام لمجموعة العمل المالى لمنطقة الشرق الأوسط وشمال إفريقيا فى يونيه عام ٢٠٢١ وكذلك أفضل الممارسات الدولية فى هذا الشأن.

وشدد على أن مبدأ المشاركة، مثل إحدى أهم الركائز التى أدت إلى خروج المرحلة الجديدة من الاستراتيجية الوطنية، موضحاً أنه تم إشراك كل أصحاب المصلحة عند وضع وإعداد تلك النسخة، وذلك حرصاً على جعلها استراتيجية شاملة.

وتابع قائلاً: «هذه المرحلة هى امتداد واستكمال لأهداف المرحلة السابقة، لا سيما ما يتعلق بالأهداف المرتبطة بالتأكد من وجود فهم موحد لمخاطر غسل الأموال وتمويل الإرهاب على المستوى الوطنية، وتحديث الأطر التشريعية والرقابية بما يتواءم مع المعايير الدولية، وزيادة التزام الجهات الخاضعة بمتطلبات المكافحة، وتكثيف التعاون المحلى والإقليمى والدولى فى هذا المجال».

وثمن المستشار أحمد سعيد خليل الجهد الاستثنائى الذى بذله أعضاء اللجنة الوطنية التنسيقية فى مجال مكافحة غسل الأموال وتمويل الإرهاب، الذى أسفر عن خروج المرحلة الجديدة من الاستراتيجية خلال فترة وجيزة، داعياً إلى ضرورة البدء الفورى فى اتخاذ خطوات حقيقية على أرض الواقع للتمكن من تنفيذ الأهداف الاستراتيجية، والتنسيق بين كل الجهات المعنية، بما سيسهم فى التصدى الفعال لجرائم غسل الأموال وتمويل الإرهاب.

«الوزير»: قطاع النقل العمود الفقرى للتنمية المستدامة

كتب - أحمد دراز:

أكد المهندس كامل الوزير، وزير النقل، أهمية مشاركة القطاع الخاص فى مشروعات النقل وأنها تأتى لرفع العبء عن كاهل موازنة الدولة خاصة فى ظل التكلفة الضخمة اللازمة لتنفيذ المشروعات القومية وكذلك تحقيق أعلى عائد استثمارى لقطاعات النقل المختلفة من خلال إدارة وتشغيل وصيانة هذه المشروعات. جاء ذلك خلال مشاركة وزير النقل، أمس، فى فعاليات الجلسة الافتتاحية وجلسة الشراكة بين القطاعين العام والخاص لدعم قطاع النقل الرائد ضمن فعاليات اليوم الأول للدورة الثالثة لمؤتمر الشرق الأوسط وشمال إفريقيا للشراكة بين القطاعين العام والخاص والمقام تحت رعاية الدكتور مصطفى مدبولى، رئيس مجلس الوزراء، الذى شهد حضور لفيف من الوزراء.

وأكد وزير النقل أهمية المؤتمر فى عرض الفرص الاستثمارية التى توفرها الدولة لمشاركة القطاع الخاص فى تنفيذ وإدارة وتشغيل وصيانة المشروعات القومية التى تنفذها الدولة ومن ضمنها مشروعات قطاع النقل الذى يعتبر أحد أهم القطاعات الحيوية ويرتبط ارتباطاً وثيقاً ومباشراً بكل القطاعات الأخرى فى الدولة، ويعتبر قطاع النقل هو العمود الفقرى للتنمية المستدامة بكل قطاعات الدولة الذى يسهم بشكل أساسى فى تحقيق رؤية مصر ٢٠٣٠.

استعرض الوزير المشروعات التى تم تنفيذها والتعاقد على إدارتها فى مجال مترو الأنفاق والجر الكهربائى وتشغيلها وهى التعاقد مع شركة Ratp Dev الفرنسية لإدارة وتشغيل وصيانة الخط الثالث للمترو لمدة ١٥ سنة، والتعاقد مع شركة Ratp Dev الفرنسية لإدارة وتشغيل القطار الكهربائى الخفيف LRT لمدة ٢٠ سنة، وفى مجال توطين صناعة الجر الكهربائى تم التعاقد مع الشركة الوطنية المصرية لصناعة السكك الحديدية لتصنيع عدد ٣٢٠ عربة مترو (٤٠ قطاراً) بالتعاون مع شركة هيونداى روتم الكورية. وأشار الوزير إلى الفرص الاستثمارية المخططة فى مجال الطرق والكبارى والنقل البرى مثل محطات مشروع أتوبيسات الـBRT المخطط تسييره على الطريق الدائرى الجارى إنشاء المحطات الخاص به.

الكشف عن زودياك كامل لأول مرة بسقف معبد إسنا

كتب - أحمد عثمان:

نجح فريق عمل من مرممى المجلس الأعلى للآثار فى الكشف لأول مرة عن منظر لزودياك بسقف صالة الأعمدة من الناحية الجنوبية بمعبد إسنا بالإضافة إلى مناظر لآلهة وحيوانات تظهر لأول مرة، وذلك أثناء أعمال مشروع تسجيل وتوثيق وترميم المعبد وإظهار ألوانه الأصلية والذى تقوم به البعثة الأثرية المصرية الألمانية المشتركة بين مركز تسجيل الآثار المصرية وجامعة توبنجن. صرح بذلك الدكتور مصطفى وزيرى الأمين العام للمجلس الأعلى للآثار، مؤكدا على أن هذه المناظر لم تكن موجودة فى النشر العلمى السابق والوحيد للمعبد والذى قام به عالم المصريات الفرنسى سيرج سونرون، الأمر الذى يضيف أهمية جديدة لهذا المعبد ونقوشه المتفردة.

وأضاف «وزيرى» أن هذا الكشف سيساهم بشكل كبير فى زيادة تدفق أعداد الزائرين من المصريين والسائحين وتشجيعهم على زيارة المعبد ليتمتعوا برؤية هذه المناظر الفلكية الفريدة.

من جانبه قال دكتور هشام الليثى رئيس البعثة من الجانب المصرى ورئيس الإدارة المركزية لمركز تسجيل الآثار المصرية إن منظر الزودياك الذى تم الكشف عنه يصور الأبراج الفلكية الاثنى عشر من الحمل إلى الحوت، بالإضافة إلى تمثيل الكواكب الخارجية وهى المشترى، وزحل، والمريخ وهى تصور لما يسمى بالسهام السبعة بالإضافة إلى بعض النجوم أو الأبراج التى استخدمها المصريون القدماء لقياس الوقت.

وأضاف دكتور كريستيان ليتز رئيس البعثة من الجانب الألمانى أنه تم كذلك الكشف عن عدد من المناظر التى تصور عدداً من الآلهة المصرية والحيوانات من بينها الثعابين والتماسيح وكذلك مناظر لكائنات مركبة مثل الثعبان برأس كبش أو طائر برأس تمساح.

إخطار ثان

دعـــوة
لحضور الجمعية العامة العادية
لشركة مصر بنى سويف للأسمنت

شركة مساهمة مصرية خاضعة لأحكام القانون رقم ٨ لسنة ١٩٩٧
رأس المال المرخص به مليار جنيه مصرى
رأس المال المصدر والمدفوع ٧٥٠ مليون جنيه مصرى
المركز الرئيسى ١٤ شارع المروة - أبراج عثمان - كورنيش المعادى

يتشرف رئيس وأعضاء مجلس إدارة شركة مصر بنى سويف للأسمنت بدعوة سيادتكم لحضور اجتماع الجمعية العامة العادية للشركة المقرر عقدها الساعة الثالثة والربع عصرًا وذلك يوم الأحد الموافق ٢٠٢٣/٣/٢٦، وفى ضوء القرار الصادر من رئيس هيئة الاستثمار رقم ١٦٠ لسنة ٢٠٢٠ سوف يتم عقد الاجتماع والمشاركة فيه من خلال وسائل التواصل الحديثة باستخدام تقنية (E-Magles)، وسيكون التصويت والحضور عن طريق وسائل التواصل الالكترونى عن بعد من خلال الاتصال المرئى والذى يعتبر حضورًا فعليًا على ان يتم التسجيل واستيفاء البيانات من خلال الرابط الآتى:
https://rebrand.ly/mbscco

وذلك للنظر فى جدول الأعمال الآتى:-

جدول أعمال الجمعية العامة العادية وذلك لمناقشة
١ - التصديق على تقارير مجلس إدارة الشركة (ومنها الحوكمة) عن السنة المالية المنتهية فى ٢٠٢٢/١٢/٣١.
٢ - التصديق على تقرير مراقب الحسابات عن القوائم المالية كما فى ٢٠٢٢/١٢/٣١.
٣ - التصديق على القوائم المالية فى ٢٠٢٢/١٢/٣١.
٤ - ابراء ذمة وإخلاء طرف السادة رئيس وأعضاء مجلس الإدارة عن السنة المنتهية ٢٠٢٢/١٢/٣١
٥ - الموافقة على أجور ومكافآت وبدلات أعضاء مجلس الإدارة عن العام المالى ٢٠٢٣
٦ - النظر فى تعيين مراقب حسابات الشركة وتحدد إتعابه عن العام ٢٠٢٣.
٧ - انتخاب السادة أعضاء مجلس الإدارة لفترة قادمة بالاقتراع السرى والتصويت التراكمى.
٨ - اعتماد التبرعات التى تمت خلال السنة المالية فى ٢٠٢٢/١٢/٣ والترخيص لمجلس إدارة بالتبرعات للعام الحالى ٢٠٢٣.
٩ - النظر فى تجديد الترخيص وإعادة تفويض مجلس الإدارة بإبرام عقود معاوضة للأطراف ذوى العلاقة بالشركة.

ونوجه عناية السادة المساهمين إلى ما يلى :-
١ - لكل مساهم الحق فى حضور الجمعية العامة غير العادية والعادية بالأصالة أو بالانابة بدون مرافقين ويشترط ان تكون ثابته بتفويض كتابى معتمد وان يكون المفوض من غير أعضاء مجلس الإدارة.
٢ - يجب على المساهمين الراغبين التسجيل بالحضور الألكترونى - تقديم شهادة تفيد إيداع أسهمهم فى إحدى شركات الحفظ المركزى أو أى من البنوك المعتمدة قبل إنعقاد الجمعية العامة بثلاث أيام على الأقل ومرفق بها شهادة بتجميد رصيد الأسهم لحين انقضاء الجمعية العامة وتقديم صورة إلى شركة E-Magles.
٣ - يمكن للسادة المساهمين الاطلاع على البيانات الخاصة بجدول أعمال الجمعية العامة بمركز إدارة الشركة خلال أوقات العمل الرسمية.
٤ - يشترط تقديم الأسئلة والاقتراحات المتعلقة بالموضوعات المعروضة على الجمعية مكتوبة قبل انعقاد الجمعية العامة بثلاثة أيام على الأقل فى مركز إدارة الشركة بالبريد المسجل أو باليد وتقتصر المناقشة حول ما ورد بجدول الأعمال فقط.

رئيس مجلس الإدارة
د.م/ محمد على محمد أحمد

شركة ركاز القابضة للاستثمارات المالية ش.م.م
بورسعيد للتنمية الزراعية والمقاولات سابقا

دعوة حضور اجتماع الجمعية العامة العادية لشركة ركاز القابضة للاستثمارات المالية (ش.م.م) إخطار ثان

السادة/ مساهمى شركة ركاز القابضة للاستثمارات المالية (ش.م.م)
السلام عليكم ورحمه الله وبركاته،،
يتشرف السيد رئيس مجلس إدارة شركة ركاز القابضة للاستثمارات المالية (ش.م.م) بدعوة سيادتكم لحضور اجتماع الجمعية العامة العادية للشركة فى تمام الساعة الثانية والنصف ظهرا يوم الخميس الموافق ٢٠٢٣/٤/٦ بمقر فرع الشركة الكائن بالتجمع الخامس شارع ٤/٣ عماره ٢٣٨ الدور الأول شقه ٢ بجوار جهاز المدينة - القاهرة

ذلك للنظر فى جدول الأعمال الآتى:
١- عرض ومناقشة تقرير مجلس الإدارة عن نشاط الشركة ونتائج اعمال السنة المالية المنتهية فى ٢٠٢٢/١٢/٣١.
٢- عرض ومناقشة تقرير السيد/ مراقب حسابات الشركة عن نشاط الشركة والقوائم المالية للسنة المالية المنتهية فى ٢٠٢٢/١٢/٣١.
٣- عرض ومناقشة القوائم المالية ونتائج أعمال الفترة للسنة المالية المنتهية فى ٢٠٢٢/١٢/٣١.
٤- عرض ومناقشة تقرير الحوكمة عن السنة المالية المنتهية فى ٢٠٢٢/١٢/٣١.
٥- عرض ومناقشة تقرير مراقب الحسابات عن تقرير الحوكمة عن السنة المالية المنتهية فى ٢٠٢٢/١٢/٣١.
٦- عرض ومناقشة التقارير الدورية لمتابعة إفصاحات الاستدامة والتغير المناخى عن السنة المالية المنتهية فى ٢٠٢٢/١٢/٣١.
٧- عرض ومناقشة إبراء ذمة السادة رئيس مجلس الادارة والسيد - العضو المنتدب - وأعضاء مجلس الادارة عن أعمال إدارتهم للشركة حتى تاريخ ٢٠٢٢/١٢/٣١.
٨ - عرض ومناقشة العقود المبرمة (التشغيلية والإيجارية فقط - حيث إنه لا توجد عقود معاوضة) حتى تاريخ ٢٠٢٢/١٢/٣١.
٩ - عرض ومناقشة تعيين السيد/ مراقب حسابات الشركة وتحديد أتعابه عن السنة المالية المقبلة.
١٠ - عرض ومناقشة ما تم صرفه كبدلات للسادة أعضاء مجلس الإدارة عن عام ٢٠٢٢ وتحديد مكافأة وبدلات الحضور والانتقال للسادة أعضاء مجلس إدارة الشركة واللجان المنبثقة منه عن عام ٢٠٢٣.
١١ - ما يستجد من أعمال.

ونوجه عناية السادة المساهمين إلى ما يلى :
• أن توجيه الدعوة وجدول الأعمال تم طبقا للقانون لجميع المساهمين.
• أية أسئلة تتعلق بالموضوعات المعروضة على الجمعية العامة العادية يتعين تقديمها إلى مقر الشركة قبل انعقاد الجمعية بثلاثة أيام على الأقل ولا يجوز المداولة فى غير المسائل المدرجة فى جدول الأعمال.

و نرجو أن نوجه عناية سيادتكم إلى ما يلى :
أولا: لكل مساهم الحق فى حضور اجتماع الجمعية العامة العادية بطريق الأصالة أو إنابة مساهم آخر عنه من غير أعضاء مجلس الإدارة ويشترط لصحة الإنابة أن تكون ثابتة فى توكيل كتابى مسجل بالشهر العقارى. ولا يجوز لأى مساهم أن يمثل فى اجتماع الجمعية العامة العادية للشركة عن طريق الوكالة عددا من الأصوات يجاوز ١٠٪ من مجموع الأسهم الاسمية من رأس مال الشركة، وبما لا يجاوز (٢٠٪) من الأسهم الممثلة فى الاجتماع.
ثانيا: على السادة المساهمين الذين يرغبون فى حضور الجمعية العامة العادية أن يثبتوا أن أسهمهم مودعة بإحدى شركات إدارة السجلات أو أحد البنوك المعتمدة المرخص لها بمباشرة إدارة السجلات وذلك قبل تاريخ انعقاد الجمعية العامة بثلاثة أيام على الأقل على أن تكون الأسهم مجمدة.
ثالثا: إمكانية استخدام خاصية الحضور والتصويت الإلكترونى عن طريق برنامج E-Magles.
رابعا: على السادة الراغبين فى التصويت إلكترونيا إرسال بياناتهم المتضمنة التالى:
- الإسم رباعى
- إرفاق صورة من إثبات الشخصية (الرقم القومى / جواز السفر) - رقم المحمول
- عنوان البريد الإلكترونى - إرفاق صورة شهادة تجميد الأسهم
- الكود الموحد للبورصة - عدد الأسهم المجمدة
• وذلك من خلال الرابط الآتى : https://rebrand.ly/rekaz
• أو من خلال QR Code الوارد أدناه.
خامسا: حضور الاجتماع يكون قاصرا على المساهم فقط دون اصطحاب مرافقين ويرجى من السادة المساهمين الحضور قبل موعد انعقاد الجمعية بنصف ساعة لإثبات الحضور بعد إثبات الشخصية والتوكيلات.
• فى حالة عدم اكتمال النصاب القانونى لانعقاد الجمعية العامة العادية يكون الاجتماع الثانى يوم الخميس الموافق ٢٠٢٣/٤/١٣ بمقر فرع الشركة الكائن بالتجمع الخامس شارع ٤/٣ عمارة ٢٣٨ الدور الأول شقه ٢ بجوار جهاز المدينة - القاهرة - فى تمام الساعه الثانية والنصف ظهرا.
ونحيط عناية السادة المساهمين بأن الشركة لن تدفع مصاريف انتقال للسادة المساهمين أو تدفع أى مبالغ أخرى تحت أى مسمى.
والله تعالى ولى التوفيق،،،
والسلام عليكم ورحمة الله وبركاته،،،
تحريرا فى ٢٠٢٣/٢/٩

رئيس مجلس الإدارة
أحمد بن محمد بن عبد العزيز السنان
عنه العضو المنتدب
رانيه محمود الجندى

«الوزراء»: لا وقف لمبادرة القضاء على قوائم الانتظار للجراحات الطبية

كتب - ناصر فياض:

أعلن المركز الإعلامى لمجلس الوزراء ووزارة الصحة والسكان أنه لا صحة لوقف المبادرة الرئاسية لـ«القضاء على قوائم الانتظار للجراحات والتدخلات الطبية الحرجة» ترشيداً للنفقات، مشدداً على استمرار العمل بالمبادرة الرئاسية لـ«القضاء على قوائم الانتظار للعمليات الجراحية والتدخلات الطبية الحرجة»، حيث يتم توزيع المرضى مركزياً على المستشفيات التابعة للمبادرة، لضمان حصولهم على الخدمة الطبية والتدخلات الجراحية اللازمة بأعلى جودة وفى أسرع وقت ممكن بشكل مجانى بالكامل دون تحميلهم أى أعباء مادية، موضحةً أن المبادرة نجحت فى إجراء نحو مليون و٦٢١ ألف عملية جراحية، وذلك منذ انطلاقها فى يوليو عام ٢٠١٨ حتى الآن، مناشداً المواطنين الذين يحتاجون لتدخلات جراحية من العمليات التى تشملها المبادرة، بالتسجيل على الموقع الإلكترونى المخصص لمتابعة حالات مبادرة القضاء على قوائم الانتظار عبر الرابط التالى: «wlms.smcegy.com»، أو تقديم الاستفسارات والبيانات اللازمة عبر الخط الساخن للمبادرة «١٥٣٠٠».

«عبدالغفار»: رفع مستوى أداء المستشفيات

كتبت - إيمان الجندى:

أوضح الدكتور حسام عبدالغفار، المتحدث الرسمى لوزارة الصحة والسكان، أن الوزارة تابعت أكثر من ٢٦ ألفاً و٥٥٥ حالة بعد إجراء العمليات، للتأكد من جودة الخدمة المقدمة للمرضى، وذلك خلال الفترة من يناير ٢٠٢٣ إلى منتصف شهر مارس الجارى، بالإضافة إلى استقبال ٩٠ ألفاً و٩٩١ اتصالاً من مرضى قوائم الانتظار، خلال الفترة نفسها، عبر الخط الساخن المخصص للمبادرة.

وقال: إن المبادرة تشمل جراحات (القلب، العظام، الرمد، الأورام، القساطر المخية، قسطرة القلب، المخ والأعصاب، زراعة الكلى، زراعة الكبد، زراعة القوقعة)، مضيفاً أن المرضى يتم توزيعهم مركزياً على المستشفيات التابعة للمبادرة لضمان حصولهم على الخدمة الطبية بأقصى سرعة ممكنة. وأضاف أن خدمات المبادرة مجانية بالكامل، والمريض لا يتحمل أى أعباء مادية.

وأشار «عبدالغفار» إلى اهتمام الوزارة برفع مستوى الأداء بالمستشفيات لتقديم أفضل خدمات طبية للمرضى من خلال التدريب المستمر للكوادر الطبية وتزويد المستشفيات بالمستلزمات والأجهزة الحديثة اللازمة لإجراء التدخلات الجراحية، بالإضافة إلى التطوير المستمر للنظام المميكن الخاص بالعمل فى المبادرة لتسهيل متابعة واستخراج البيانات.

الشركة القابضة للصناعات الكيماوية
شركة الصناعات الكيماوية المصرية «كيما»

دعوة لحضور الجمعية العامة العادية للشركة
يتشرف السيد الكيميائى/ محمد زكريا محيى الدين
رئيس مجلس الإدارة غير التنفيذى للشركة القابضة للصناعات الكيماوية «ش.م.ق.م»
ورئيس الجمعية العامة للشركة
بدعوة سيادتكم لحضور اجتماع الجمعية العامة العادية
لشركة الصناعات الكيماوية المصرية (كيما).
المقرر عقدها يوم الاثنين الموافق ٢٠٢٣/٤/١٠
الساعة الواحدة والنصف مساءاً.
بمقر قاعة اجتماعات المعهد العالى للدراسات التعاونية
- شارع القصر العينى - القاهرة.

وذلك للنظر فى :-
١) اعتماد الموازنة التقديرية للشركة عن العام المالى ٢٠٢٣/٢٠٢٤.
٢) اعتماد صرف المنحة الاستثنائية الشهرية للعاملين بالشركة اعتباراً من الأول من نوفمبر ٢٠٢٢ تنفيذاً لقرار معالى وزير قطاع الأعمال العام رقم ٢٢٩ لسنة ٢٠٢٢.
٣) التصديق على القرار الإدارى للعضو المنتدب التنفيذى للشركة القابضة رقم ١ لسنة ٢٠٢٣ الصادر فى ٢٠٢٣/١/٣ بشأن استكمال تشكيل مجلس إدارة الشركة.

ولكل مساهم حق حضور الجمعية العامة بشرط
* أن يمتلك عشرة أسهم على الأقل بالأصالة أو بالإنابة بتوكيل كتابى خاص مصدقا عليه لأحد مساهمى الشركة من غير أعضاء مجلس الإدارة.
* على السادة المساهمين الراغبين فى الحضور إثبات إيداع كشف حساب صادر من أحد البنوك المعتمدة أو من إحدى شركات إدارة سجلات الأوراق المالية بمكتب الشركة بالقاهرة وذلك قبل انعقاد الجمعية بثلاثة أيام على الأقل.
توقف جميع التنازلات عن الأسهم اعتبارا من تاريخ النشر ولحين الانتهاء من الجمعية العامة.

أى استفسارات خاصة بجدول الأعمال تقدم بمكتب الشركة بالقاهرة ١٢ شارع طلعت حرب قبل انعقاد الجمعية العامة بثلاثة أيام على الأقل.
والله ولى التوفيق

عيادة الوفد

إشراف: كاظم فاضل

طريقك للتبرع

تقوم عيادة الوفد باستقبال المرضى غير القادرين وتحويلهم إلى عيادات الأطباء والمراكز الطبية والمستشفيات للكشف عليهم مجاناً. كما تقوم عيادة الوفد بصرف الدواء المقرر لهؤلاء المرضى مجاناً وإجراء الفحوص الطبية والأشعة التشخيصية وإجراء الجراحات المطلوبة وتسديد تكاليفها من التبرعات التى يجود بها أصحاب القلوب الرحيمة وتعمل العيادة على تحقيق هدفها الثانى فى مساعدة أصحاب الظروف الاجتماعية الصعبة فى حدود رغبات المتبرعين لمساعدتهم فى تحسين دخلهم المعيشى. ومساعدة ذوى الاحتياجات الخاصة بشراء كراسى متحركة ودراجات بخارية. وتتلقى «عيادة الوفد» كافة التبرعات من العاشرة صباحاً حتى الرابعة عصراً يومياً ماعدا الجمعة فى مقر الجريدة.

لمزيد من الأخبار والتقارير المصورة ALWAFD.NEWS

١ شارع بولس حنا الدقى الجيزة - ص. ب ٣٥٧ إمبابة
هاتف : ٣٣٣٨٣١١١ ٣٣٣٨٣٢٢٢ فاكس : ٣٧٦٠٢٠٠٧
وفى حالة البريد أرسل الشيك باسم عيادة جريدة الوفد
ويمكن للسادة المتبرعين أن يوجهوا تبرعاتهم مباشرة فى حساب تبرعات البنك العقارى المصرى العربى
فرع المهندسين فى حساب رقم ٣٣٩٣٩
ويمكن للمتبرعين التبرع فى هذه الحسابات فى الفروع الأخرى بالقاهرة والمحافظات

٢١ ألف جنيه.. تنقذ الطفلة ميادة

«ميادة» مهددة بفقدان الكلام

الطفلة «ميادة ماهر لطفى» تبلغ من العمر ٦ سنوات، منذ ولادتها اكتشف الأطباء إصابتها بضعف سمع شديد بالأذنين، وتحتاج إلى تركيب سماعات طبية، وحصلت عليها من التأمين الصحى، إلا إنها كثيرة الأعطال والصيانة والآن أصبحت دون جدوى ولا تعمل.

وحالياً تحتاج الطفلة إلى تركيب سماعات طبية بالاذنين تتكلف عشرين ألف وثمانمائة جنيه، وإلى عمل جلسات تخاطب بشكل مستمر، كى تتحسن الحالة، وتستطيع الكلام والالتحاق بالمدرسة مثل باقى الأطفال، لكن تكلفتها ١٦٥٠ جنيهاً شهرياً، بالإضافة إلى مصاريف العلاج، وهى كبيرة جداً بالنسبة لوالدها، الذى لا يملك من حطام الدنيا شيئاً، والآن الطفلة مهددة بصعوبات وفقدان نعمة الكلام، لعدم توافر النفقات المطلوبة للعلاج، وهى مبالغ كبيرة تفوق المقدرة المالية للأسرة، والأب عامل بسيط باليومية لا يستطيع تلبية المتطلبات الضرورية للأبناء.

جاءت أم الطفلة إلى عيادة الوفد تبحث عن الأمل فى إنقاذ فلذة كبدها، ولديها ابنه آخر تعانى من نفس مشكلة الطفلة (ميادة)، وتناشد أهل الخير من أصحاب القلوب الرحيمة مساعدتها العاجلة بنفقات شراء السماعات وجلسات التخاطب، أو توفير السماعات وجلسات التخاطب بأحد المراكز الطبية، حيث لا يوجد للأسرة أى مصدر مالى ثابت يساعد فى نفقات الحياة، ومصاريف العلاج ضخمة لا تقدر عليها.

الأيتام وبر الأمان

الأم وابناها فى انتظار الأمل

نعيمة رضا حسن، أرملة، توفى زوجها منذ خمسة شهور تاركاً لها طفلين صغار، «رضا» ١٠ سنوات، طالب فى الصف الرابع الابتدائى و«مالك»، ٤ سنوات، والزوج كان عامل أرزقى وليس للأسرة أى مصدر رزق ثابت يعينهم على غلاء المعيشة وتعليم الأبناء واستكمال دراستهم سوى مساعدة أهل الخير لهم.

وتناشد الأسرة أهل الخير وأصحاب القلوب الرحيمة تقديم مساعدة مالية تعينهم على نفقات الحياة وتعليم الأبناء والعبور بهم إلى بر الأمان.

١٢ ألف جنيه تعيد سمع «حمزة»

«حمزة» يحتاج إلى سماعات طبية

الطفل حمزة أيمن رمضان، ٦ سنوات، مصاب بضعف سمع شديد منذ الصغر ويجد صعوبة فى السمع وبعد عرضه على الأطباء وإجراء الفحوصات الطبية له، أكد الأطباء أنه يحتاج إلى سماعات طبية وتم تركيب السماعات على نفقة التأمين الصحى ولكن مع مرور الوقت لم يعد الطفل قادراً على السمع بها ويحتاج إلى سماعات طبية تكلفتها ١٢٥٠٠ جنيه وتعجز الأسرة الفقيرة عن توفير ثمنها بسبب الظروف المعيشية الصعبة، والأب عامل ولديه طفل آخر فى التعليم.

وتناشد الأسرة أهل الخير وأصحاب القلوب الرحيمة تقديم مساعدة مالية تعينهم على شراء السماعات الطبية وتخفيف مأساة «حمزة».

احتفال وزارة الصحة بالمرأة المصرية تحت شعار:

الارتقاء بصحة المرأة.. رحلة نجاح مصرية

أكد الدكتور خالد عبدالغفار، وزير الصحة والسكان، أن القيادة السياسية تولى اهتمامًا كبيرًا بقضايا المرأة وعلى رأسها ملف صحة ورعاية السيدة المصرية، وذلك لنُصرتها ورعايتها صحيًا ومجتمعيًا، مشيرًا إلى أن الدولة المصرية لا تدخر جهدًا فى توفير أفضل خدمة طبية للسيدات المصريات، بمقاييس عالمية، لافتًا إلى أن المرأة المصرية تُمثل الدرع الأهم فى استدامة وتقدم النظم المجتمعية، مثمنًا جهودهن بنجاح الملف الصحى.

جاءت كلمة وزير الصحة والسكان خلال مؤتمر الاحتفال باليوم العالمى للمرأة، الذى يقام سنويًا فى ٨ مارس، تحت شعار: «الارتقاء بصحة المرأة.. رحلة نجاح مصرية» وذلك بالتعاون مع شركة نوفارتس–مصر، بحضور الدكتور محمد حسانى، مساعد وزير الصحة والسكان لمبادرات الصحة العامة، والدكتور محمد الطيب، مساعد الوزير للشئون الفنية والحوكمة، وعدد من قيادات وزارة الصحة والسكان، والفرق الطبية العاملات بمبادرة رئيس الجمهورية دعم صحة المرأة، وبعض الجهات المعنية الأخرى بملف العمل الصحى للمرأة.

وقال الدكتور خالد عبدالغفار إن الاحتفالية تُمثل تتويجًا للإنجازات التى حققتها مصر بكافة مجالات العمل التى تمس المرأة، وعلى رأسها ملف رعاية المرأة وأسرتها صحيًا، من خلال حصول كل سيدة مصرية على أفضل خدمة طبية وعلاجية ذات جودة، عن طريق المبادرات والحملات الصحية وعلى رأسها مبادرة رئيس الجمهورية لدعم صحة المرأة، تحت شعار ١٠٠ مليون صحة.

وتابع أن القيادة السياسية تؤمن بدور وجهود المرأة المصرية، وأهمية تواجدها وربطها بكافة مجالات العمل المجتمعية، مستعرضًا الإنجازات التى تم تحقيقها ضمن مبادرة دعم صحة المرأة، حيث تم تقديم الخدمة الطبية لـ٣٣ مليونًا و٨٢٧ ألفًا و٩٠١ سيدة، وذلك منذ انطلاقها فى يوليو ٢٠١٩، وذلك من خلال ٣٥٣٨ وحدة صحية و١٠٢ مستشفى موزعة على جميع محافظات الجمهورية.

واستعرض وزير الصحة والسكان جهود المنظومة الصحية المصرية، من خلال المبادرة، بتحقيق المستهدف منها بالكشف المبكر عن الأورام.

معلناً الوصول إلى نسب مرتفعة لاكتشاف المرض بمرحلتيه الأولى والثانية، فضلًا عن نشر التوعية بأهمية الفحص الدورى للسيدات وتعزيز تواصل السيدات بوحدات الرعاية الأساسية، وأيضًا الاهتمام بصحة المرأة بالكشف عن الأمراض السارية والصحة الإنجابية وتقديم أحدث بروتوكولات العلاج بالمجان.

وأوضح الدكتور حسام عبدالغفار، المتحدث الرسمى لوزارة الصحة والسكان، أن الوزير، ثمن الجهود التشاركية بين المجتمع المدنى والجهات والقطاعات المعنية بملفات المرأة وكذلك الشركات الخاصة، لتوفير أفضل خدمات للمسح الصحى للسيدات، مؤكدًا حرص الوزارة، على توفير كافة الخدمات الصحية الشاملة للمرأة، والتى تشمل توفير الفرق الطبية المتنقلة للوصول للسيدات بأماكن عملهن، وربات البيوت، بالإضافة إلى القوافل المتحركة لتقديم خدمات أشعة الماموجرام والسونار بهدف الوصول لأكبر عدد من السيدات وتيسير حصولهن على الخدمات الصحية التى يحتجن لها.

وأشار إلى أن الاحتفالية تُعد خطوة ثرية بالملف الصحى المنوط بصحة ورعاية المرأة، مؤكدًا على ضرورة فتح قنوات تواصل مع المؤسسات الصحية العالمية، لتبادل الخبرات، والتعرف على أحدث الأساليب العلاجية والبروتوكولات الدوائية الخاصة بالأورام السرطانية، بما يساهم فى خفض أعداد المصابين بمرض السرطان بين السيدات.

ومن جانبه، أشاد الدكتور شريف، أمين رئيس مجلس إدارة «نوفارتس» والعضو المنتدب، بالشراكة مع وزارة الصحة والسكان، والعمل معًا على تحقيق أفضل خدمة دوائية وعلاجية بالملف الصحى وعلى رأسه ملف سرطان الثدى، حيث ثمن جهود الوزارة، فى توفير كافة الأدوات اللازمة للإرتقاء بخدمات الرعاية الصحية، والتطوير من المنشآت الطبية، مؤكدًا أن الشركة حريصة على الالتزام بتوفير الخدمات العلاجية والمشاركة فى حملات الكشف المبكر وبرامج دعم المرضى وتقديم الدعم التدريبى والتعليمى لمقدمى خدمات الرعاية الصحية، للأمراض المزمنة بما فى ذلك سرطان الثدى واللوكيميا البيضاوية المزمنة وقصور القلب والصدفية وغيرها من الأمراض الأخرى.

وعلق «أمين» احتفالاً باليوم العالمى للمرأة، تعمل «نوفارتس» على تمكين المرأة على مختلف المستويات على مستوى موظفينا، التزامنا بمواصلة تحسين التوازن بين الجنسين فى الإدارة حيث تمثل نسبة الاناث فى مناصب قيادية إلى ٣٣٪ فى مصر مع وجود رؤية وهدف لتحسين تلك النسبة لتصل إلى ٥٠٪ فى السنوات القادمة.

وعلى هامش الاحتفالية، قام الدكتور خالد عبدالغفار، وزير الصحة والسكان، بتكريم عدد من العاملات من الفرق الطبية بمبادرة رئيس الجمهورية لدعم صحة المرأة، والعاملات بالمجال الصحى بشكل عام، نظرًا لجهودهن المثمرة والمميزة بملف الصحة، متمنيًا لهن التقدم والمزيد من النجاح بمجال عملهن.

يُذكر أن وزارة الصحة والسكان، حرصت على تطوير البنية التحتية لمراكز والمنشآت الصحية، ورفع كفاءة معامل الباثولوجيا، وتوفير ٢٧ جهاز ماموجرام و٥ أجهزة سونار بأقسام الأشعة بمراكز الفحص المتقدم ورفع كفاءة منظومة علاج الأورام فى مصر، بالإضافة إلى تدريب وتأهيل مقدمى الخدمة بمبادرة «دعم صحة المرأة» طبقًا للمواصفات العالمية، حيث وصل إجمالى أعداد المتدربين لـ ١٧ ألفاً و٧٤٧ متدرباً من كافة التخصصات، منذ بداية المبادرة وحتى فبراير ٢٠٢٣، بالإضافة إلى التعاون معهد Gussatave Rousey الفرنسى وعمل اتفاقية مع مركز أورام دار، لتدريب ورفع كفاءة الطاقم الطبى.

مؤتمر يناقش: التحديات الحالية والمستقبلية فى ممارسة طب وجراحة العيون

كتب: د. مصطفى دنقل

عقد المؤتمر الدولى السنوى لمعهد بحوث أمراض العيون فى دورته الـ١٥ بعنوان «التحديات الحالية والمستقبلية فى ممارسة طب وجراحة العيون» بمشاركة أكثر من ٧٠٠ طبيب مصرى و١٠ علماء أجانب من البرازيل وإنجلترا والهند والبرتغال وسويسرا وإسبانيا، بالإضافة إلى ٥٠ من الأساتذة والعلماء المصريين من المعهد ومختلف الجامعات المصرية وخلال المؤتمر تم عقد دورة تدريبية لشباب الأطباء فى جميع تخصصات طب وجراحة العيون تغطى كيفية إجراء الفحوصات الحديثة وآخر تطورات الطرق العلاجية والجراحية لأمراض الشبكية والمياه الزرقاء والقرنية وتصحيح الأبصار والمياه البيضاء وأمراض عيون الأطفال.

ويقول الدكتور مصطفى صلاح، رئيس معهد بحوث أمراض العيون، تناول المؤتمر جلسات نقاش وعرض فيديو لأحدث جراحات العيون وورش عمل ولأول مرة تم عقد جلسة بعنوان: «الابتكار والمستقبل لعرض أجهزة جديدة وتقنيات جديدة سوف تستخدم فى المستقبل القريب لتشخيص وعلاج أمراض العيون» وأقيم على هامش المؤتمر ٤ دورات عملية لتدريب شباب الأطباء على جراحات زرع القرنية والمياه الزرقاء وتصحيح الإبصار على عيون الأرانب، وناقش المؤتمر الأجهزة الجديدة فى الفحوصات والتقنيات الحديثة التى لم تعمم على مستوى العالم وتطبق فى المستقبل القريب وشاركت بثلاث محاضرات عن تصحيح الإبصار وكيف نتعامل مع العملية وهل تحدث صعوبات أثناء العملية وبعدها والعدسات فى تصحيح الأبصار وطريقة استخدامها والمريض الذى يحتاجها بالإضافة إلى أنه يوجد مرض منتشر فى مصر والبلاد العربية وهو القرنية المخروطية وذلك من خلال ندوة عن كيفية تشخيص والتقنيات الحديثة فى علاج القرنية المخروطية وهناك أنواع جديدة من العدسات وأنواع من الليزر تستخدم فى علاج أمراض العيون بالإضابة إلى جلستى فيديو لكبار الأساتذة الأجانب والأساتذة المصريين من المعهد عن كيفية نقل الخبرات والتغلب على الصعوبات فى العمليات المختلفة سواء عمليات شبكية أو مياه زرقاء أو مياه بيضاء أو عمليات الحول وخرج المؤتمر بتوصيات فى الاستخدام الحديث للعدسات وتوصيات فى الكشف الجينى وتوصيات فى الطرق الحديثة لبعض الأمراض.

ويضيف الدكتور عمرو عزب أستاذ طب وجراحة العيون بمعهد بحوث أمراض العيون يعتمد على الأطباء فى المعهد وأساتذة الجامعات المصرية الذين شاركوا لإلقاء أحدث الأبحاث فى جميع تخصصات طب وجراحة العيون فى مجال القرنية وعدسات العين والشبكية والحول والأورام وعقدت دورة تدريبية على جراحات الانفصال الشبكى وكيفية علاجها بالطرق التقليدية والطرق الحديثة وشاركت بمحاضرة عن المضاعفات الجائز حدوثها والنادرة فى تخدير العين وكيفية علاجها فأحيانا نعتمد فى تخدير العين على المخدر الموضعى عن طريق حقن الدواء المخدر حول العين وبما أن الفراغ المتاح بين العين والوجه فراغ ضئيل فتسبب نزيفاً موضعياً وتناولت المحاضرة كيفية تلافى هذه المضاعات وعلاجها إذا حدثت.

وألقى الدكتور كريم السواح، مدرس مساعد بمعهد بحوث أمراض العيون محاضرة عن الأمراض الميكروبية للقرنية ومحاضرة عن حساسية العين وتأثيرها على القرنية ومضاعفاتها وتناولت المحاضرة الحساسية التى تصيب الأطفال أكثر وتجعلهم يلجأون إلى حك العين فبعض الناس تهمل العلاج وإجراء الإجراءات المطلوب لعلاج الحساسية مما يؤدى إلى مضاعفات يمكن أن تصل إلى قرنية مخروطية أو التهابات مزمنة فى العين يمكن أن تؤثر على الطفل وتجعله يدخل فى مراحل إجراء عمليات حتى يمكن إعادة الرؤية مرة أخرى وهذه المضاعفات بالنسبة للأطفال مصحوبة بمخاطر أكثر من الكبار.

ويشير الدكتور كريم السواح إلى أن القرنية من الأجزاء التى تتأثر بالحساسية وأن هناك أنواعاً معينة من الحساسية تكون شديدة يمكن أن تؤثر على القرنية إذا لم تعالج بالشكل المناسب وتؤدى إلى حدوث القرنية المخروطية وهذا المرض يتدهور سريعاً إذا لم يعالج بشكل مناسب ويؤدى إلى احتياج الطفل إلى زراعة قرنية حتى يمكن إصلاح الرؤية وعملية زراعة القرنية فى الأطفال بصفة خاصة تحتمل خطورة الرفض أكثر من الكبار ولكن إذا عالجنا الحساسية بالوقاية والعلاج المناسب مبكراً نستطيع أن نتجنب كل هذه المخاطر التى يتعرض لها الطفل.

د. مصطفى صلاح

د. عمرو عزب

د. كريم السواح

حكاوى

بقلم:
د. وجدى زين الدين

القضاء على الإرهاب والفساد

من حقنا أن نفرح فرحة شديدة بقيام الدولة المصرية فى تحقيق نجاحات كبرى فى القضاء على الارهاب وضرب الفساد واقتلاع جذوره وكشف أهله المتلاعبين الذين ارتكبوا الجرائم فى حق هذا الشعب العظيم. على مدار عقود طويلة قبل ثورة ٣٠ يونيو.

وإذا كانت الدولة قد نجحت مؤخراً فى القضاء على الفساد فلماذا لا يفرح الشعب ويفخر بدولته التى تحارب الفساد وتسعى الى القضاء عليه واقتلاع جذوره. لقد استبشر المصريون خيراً وبدأوا يشعرون بتحقيق حلمهم الوطنى فى تطهير البلاد من كل فاسد مهما كان موقعه الوظيفى، وأنه لا تمييز ولا فرق بين فاسد صغير وآخر كبير والكل فى نهاية المطاف فاسد يجب أن ينال عقابه طبقاً للقانون والدستور، فلماذا نمنع الفرحة عن الشعب بأن هناك تطهير من كل الفاسدين مهما علت مناصبهم أو وظائفهم.

كشف الفساد إنجاز كبير للدولة وفخر لها، وأن البلاد بعد ثورة ٣٠ يونية تحارب فى ثلاثة اتجاهات الأول الحرب على الإرهاب والثانى الحرب من أجل التنمية والثالث الحرب على الفساد والأمور الثلاثة تسير جنباً الى جنب ولكن تحقيق هذه المواقف الثلاثة يشعر المواطن بالراحة والاطمئنان ويأمن على حياته فى تحقيق الحياة الكريمة.. فلماذا إذن نحرمه من الفرحة والفخار بأن الحرب على الفساد بدأت تؤتى أكلها، بل إن هذا حلم كبير للمصريين فى أن يروا البلاد وقد قضت تماماً على كل الفاسدين.

الدولة الجديدة قامت بمهمة شاقة وهى اقتلاع جذور الفساد بالتزامن مع القضاء على الإرهاب الذى تم اقتلاع جذوره من البلاد، وتم الإعلان للعالم أجمع أن مصر باتت خالية من هذا الإرهاب الغاشم، وكذلك الفساد الذى بعد ظاهرة بشعة انتشرت خلال الأربعين عاما قبل ثورة ٣٠ يونيو.

وهناك من تكرشت بطونهم بشكل سافر بسبب هذا الفساد وهو ظاهرة ليست مقصورة على فئة دون الأخرى.

الفساد شمل قطاعات كبيرة ابتداءً من كبار وانتهاءً بصغار، وخير دليل على ذلك الفساد الذى استشرى فى المحليات ووجدنا ومازلنا نجد آثاره المدمرة تحيط بالمصريين بشكل يدعو الى الحزن والأسى.. والبيروقراطية والروتين فساد كبير وعدم إنهاء مصالح الناس فساد فى فساد، وتزداد هذه الظاهرة داخل مؤسسات كبيرة حتى العملية التعليمية باتت فاسدة..

ولأن الدولة الجديدة تؤسس لمشروع وطنى جديد، كان لابد من نسف هذا الفساد والقضاء عليه تماماً، وإلا سيظل سيفاً مسلطاً على خطط ومشروعات الدولة الجديدة التى تهدف الى توفير حياة كريمة لخلق الله. ولأن الرئيس السيسى يريد أن يؤسس بلدا جديدا مغايرا لما سبق كانت الخطوات الرائعة نحو الأمان والاستقرار.

وكان لابد من القضاء تماما على أية مخاطر تهدد بناء الدولة الجديدة، وكما قلنا مراراً وتكراراً فإن خطر الفساد لا يقل عن كارثة الإرهاب، بل هما وجهان لعملة واحدة..

wagdyzeineldeen@yahoo.com

خارج السطر

بقلم:
مصطفى عبيد

شريف العصفورى ينتصر للإنسان

ما الفارق بين الأدب العابر والأدب الخالد؟

الأدب الخالد هو الذى يتجاوز فكرة الإمتاع، فيتسرب إلى الذات، يُخربش فى الرأس، يُغير قناعات، يطور أفكاراً، ويُسرى فى الخلايا المتبلدة ارتعاشات الحيوية فتتغير وتتبدل وتتحسن.

وهذا ما يفعله المبدع المُشاكس شريف العصفورى، بسردياته العميقة، الغريبة، غير النمطية، والضاربة كمسمار صغير يخترق حوائط التسليم والركون والصمت ليصيبها بشروخ قابلة للتوسع، والانهيار، أملاً فى جدران جديدة من العقلانية ورحابة الفكر والتعددية.

ففى روايته الأحدث «على مقهى براديسو» يُغادر المبدع الموسوعى، القوالب المُعتادة للحكاية مستعيناً بقصة فارقة فى التاريخ الإنسانى ليُعيد طرح السؤال الأهم، ما حدود الطاعة؟ وما التزامات كل إنسان أخلاقياً تجاه غيره من البشر؟

فالمعروف لدينا أن الطاعة عنصر أساسى لنجاح أى نظام، وهى التزام أخلاقى من تابع لمتبوع بهدف مهم هو تحقيق المصلحة العليا.

يستعين «العصفورى» بقصة «ستانسيلاف بتروف» الضابط السوفيتى الذى أنقذ ملايين البشر من موت محقق لأنه خالف قانون الطاعة. فى سنة ١٩٨٣ أسقط صاروخ سوفيتى طائرة مدنية كورية عن طريق الخطأ، لأن ضابطاً ظن أنها طائرة معادية تخترق المجال الجوى، وراح ضحية الحادث ٢٦٩ إنساناً، كان من بينهم عضو مجلس شيوخ أمريكى، وتوترت الأجواء بين أمريكا والسوفييت. كان بتروف وقتها مسئولاً عن زر الرد السريع حال حدوث هجوم أمريكى محتمل على موسكو، وكانت التعليمات المفروضة عليه هى أن يضغط على الزر فور تلقيه إنذاراً بالهجوم. وفى ظل التوتر المتصاعد وصله إنذار ضوئى بانطلاق خمسة صواريخ أمريكية نحو الأراضى الروسية، وكان عليه أن يرد بإطلاق الصواريخ المحملة بالرؤوس النووية تجاه واشنطن ونيويورك وباقى الأراضى الأمريكية، لكنه فكر للحظات. وخلال تفكيره الذى لم يتجوز ثوانى معدودات، استخلص أن هناك خطأ ما لأن أمريكا إن قررت مهاجمة روسيا، فإنها لن تهاجم بخمسة صواريخ فقط، واقتنع أنه لو ضغط الزر لقتل ملايين البشر، فتراجع وامتنع، وصح استنتاجه فيما بعد لأنه لم يكن هناك هجوم ولا شىء، وهكذا أنقذ العالم من حرب كونية مُدمرة.

وسُرح هذا الضابط من الخدمة، وعانى من النسيان والإهمال وإصابة زوجته فاليريا بالسرطان، لكن «العصفورى» أحياه لنا، وأعاد تقديمه لنُكرمه على عصيانه العقلانى. فطاعة التعليمات هُنا كانت ستقضى على ملايين البشر. يقول الروائى على لسانه عن مقاومته للهيمنة الشمولية «جعلونى طيعاً ليناً سائلاً. أفرغونى فى قالب أرادوه، ولكننى حطمته بمساعدة فاليريا حبيبتى».

ويُقدم فى النص ذاته حكاية ثيودرو بلهارس، الطبيب الألمانى العظيم الذى قدم إلى مصر فى القرن التاسع عشر، وعاش فيها واكتشف أخطر عدو للمصريين، وهى البلهارسيا لينقذ ملايين البشر أجيالاً خلف أخرى ثم يرحل فى صمت، ويُدفن بالقاهرة. فعلى مقهى براديسو ينتظر الاثنان الحساب على ما فعلوه للبشر من فضائل نُسيت وأهملت فى الحياة الدنيا، بينما يشتعل الصخب فى العالم كله حول أبطال كاذبين.

والله أعلم.

mostafawfd@hotmail.com

معارض «أهلاً رمضان» لم تسلم منه

«الغلاء» يسرق فرحة المصريين برمضان

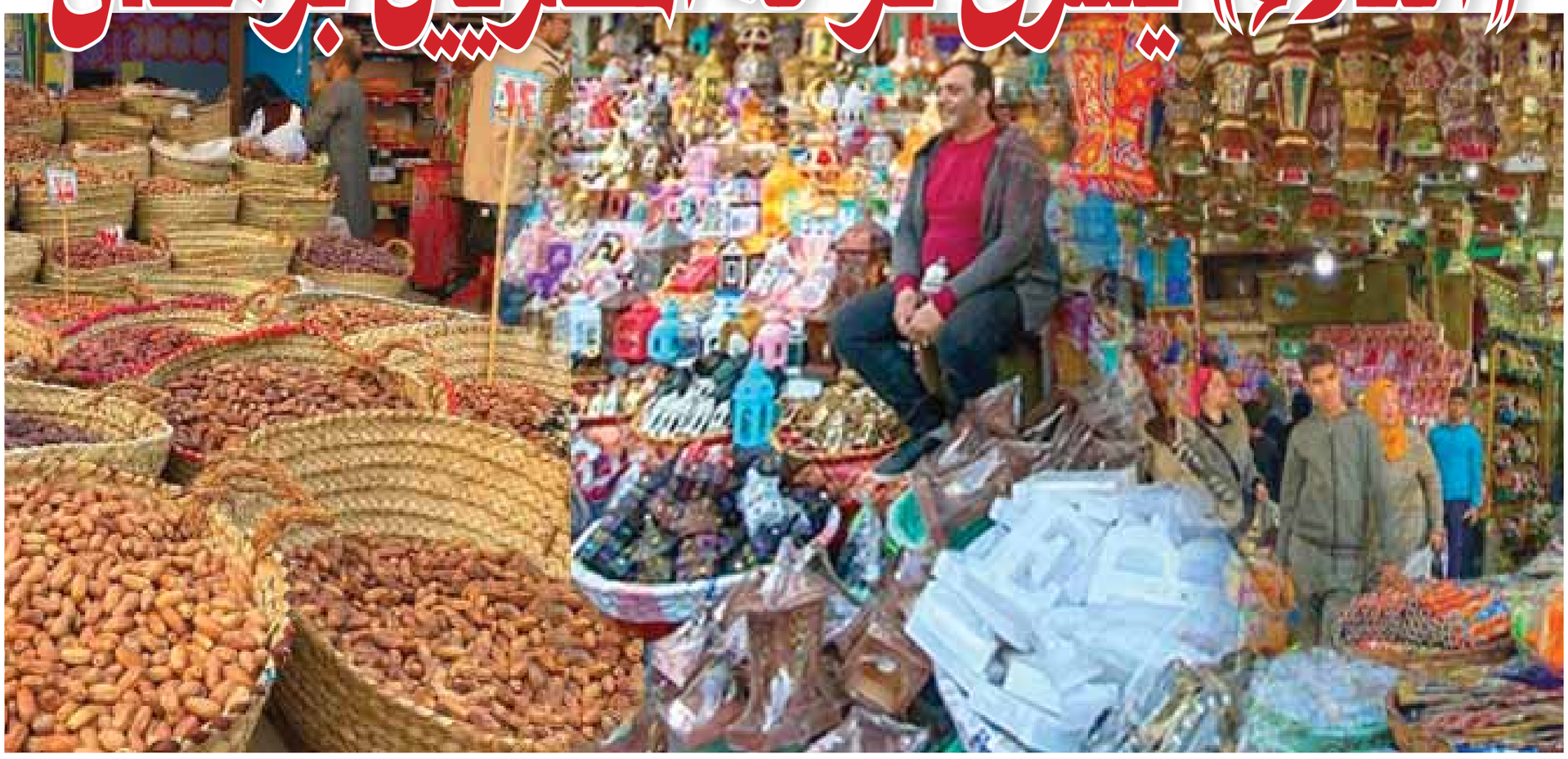

مواطنون: لافتات الأسعار معلنة على أبواب المعرض.. والسلع غير موجودة

تحقيق: إسلام أبوخطوة
تصوير: محمد طلعت

أيام قليلة تفصلنا عن شهر الصيام، وهى الفترة التى يحرص المصريون فيها على شراء كافة احتياجاتهم، ومع موجة ارتفاع الأسعار يبحث الكثيرون عن السعر الأرخص، إلا أن الغلاء الفاحش الذى استشرى فى البلاد سرق الفرحة من عيون المصريين، حتى معارض أهلاً رمضان التى تنظمها وزارة التموين فى معظم المحافظات لم تنجح فى إعادة هذه الفرحة المسروقة، فالأسعار فيها لا تختلف كثيراً عن أى سوبر ماركت فى أى حى من أحياء مصر، والجنيهات القليلة التى تقل بها السلع المعروضة فيها عن السلع الأخرى لم تفلح فى إعادة البهجة بقدوم الشهر الكريم.

الصيت ولا الغنى أصبح شعار المعارض.. والأسعار فى متناول الأغنياء فقط

حالة من الاستياء والضيق سادت بين المواطنين بعد جولاتهم على معارض أهلًا رمضان.. فرغم أن نشرات الأخبار تركز يومياً على توافر السلع بأسعار مناسبة لمحدودى الدخل فى المعارض، إلا أن الحقيقة جاءت بخلاف ذلك، ما أثار غضب الكثيرين بعدما اكتشفوا الحقيقة على أرض الواقع.

وبحسب حديث المواطنين، فإن أسعار مبادرات الحكومة لا تختلف كثيرًا عما يتواجد فى المحلات، بل إن هناك الكثير من السلع غير متوافرة داخل المنافذ، أبرزها السكر والزيت.

الأمر لا يتوقف على ذلك فحسب بل هناك ممارسات يقوم بها أصحاب المحلات بالمشاركة مع بعض سماسرة المعارض فيقومون بدفع «إكرامية» للحصول على كميات كبيرة من السكر والزيت والسلع الأساسية، فما إن تقوم الحكومة بتوفير كميات كبيرة من هذه السلع للمواطنين داخل المعارض حتى يتكالب التجار عليها، وبعد مرور ساعات قليلة تختفى هذه السلع من المعارض.

«هى فين التخفيضات دى.. دول بيضحكوا علينا».. قالتها عواطف على، ربة منزل، مشيرة إلى أنها ترددت كثيرًا على معرض أهلاً رمضان بمنطقة فيصل ولم تجد السكر والمكرونة والزيت وغيرها من المنتجات، وقالت السيدة الأربعينية إن سعر كيلو السكر فى المعرض ١٩ جنيهًا وفى معارض أخرى يباع بـ ١٨,٥ جنيه وفقاً لما هو معلن وعندما نذهب للشراء لا نجده من الأساس.

وتابعت: «كل وقت وليه أحكامه وبتفرض علينا حاجات أهم من حاجات»، تشير السيدة إلى أنها مثل غيرها من السيدات اللائى بحثن عن السلع الأساسية هذا العام قبل ياميش رمضان، مؤكده ان ارتفاع الأسعار فى الأسواق لأضعاف مضاعفة هو السر وراء غياب الشغف بعروض رمضان التى تقدمها بعض المحال، مما أدى إلى عدم الاقبال عليها، مشيرة إلى أن ارتفاع الأسعار جعل ربة الأسرة تبحث عن الأهم فالمهم.

وأضافت شيماء جمال، ربة منزل، إن سعر كيلو السكر فى المحلات التجارية وصل إلى ٢١ جنيهاً، فى حين أن سعره المعلن فى معرض أهلاً رمضان القريب منها ١٤,٥ جنيه، ولكنه غير متوافر بالمرة، وهناك معارض يباع فيها السكر بـ١٩ جنيهاً.

وقالت السيدة بحدة: «نفسى أشوف السلع والأسعار الخيالية اللى بيقولوا عليها دى زى المكرونة اللى المفروض تباع فى المعرض بـ ٦ جنيهات فقط، والأرز الذى لا يتجاوز سعره الـ١٨ جنيهاً.

واستطردت قائلة: كلمة حق يجب أن تقال هناك سلع تباع بأسعار معقولة مثل الفول المعبأ الذى يباع فى المعرض بـ١٩ جنيهاً وزن ٥٠٠ جرام، والعدس ٥٠٠ جرام بـ٣٣ جنيهاً والجميع يعرف أن هذه المنتجات أسعارها فى المحلات التجارية تفوق هذه بكثير.

وخلال الجولة رصدنا بعض الأسعار المعلنة على لافتات معلقة فى مدخل المعرض، منها المكرونة نصف كيلو بـ٦ جنيهات، والأرز بـ١٨ جنيهاً والفول المعبأ ٥٠٠ جرام بـ١٩ جنيهاً، والشاى ٢٥٠ مللى يتراوح بين ٣٣ و٤٠ جنيهاً لأغلى الأنواع، عندما بحثنا فى أرجاء المعرض لم نجد لهذه الأسعار وجوداً من الأساس.

بينما سجلت الأسماك أسعارًا مختلفة تمامًا عن الأسواق المحلية والتى وصل فيها سعر كيلو البلطى إلى ٧٠ جنيهًا، أما فى منافذ أهلاً رمضان فيتراوح السعر بين ٥٠ و٦٠ جنيهًا، وكيلو السمك السردين وصل إلى ٤٠ جنيهًا، والمكرونة تباع بـ٥٩ جنيهًا، والجمبرى الوسط بـ١٩٧ جنيهًا، والسمك الفيليه قشر بياض يباع بـ ٩٥ جنيهاً، والبورى بـ٨٠ جنيهًا.

خبراء: انعدام الرقابة وجشع التجار أهم أسباب اختفاء السلع

د. وفاء على

السيد خضر

وحول أسعار الياميش، قالت صابرين جمال، إن البلح هذا العام فى معرض أهلاً رمضان يباع بـ٣٥ جنيهًا، والسودانى المقشر بـ٥٠ جنيهًا، والزبيب البلدى بـ٨٠ جنيهًا وقمر الدين ما بين ٤٠ إلى ٨٠ جنيهًا.

وأشارت السيدة إلى أنها حصلت على بعض منتجات معرض أهلاً رمضان من خلال السماسرة، ومنهم من هَم أصحاب محلات تجارية لديهم معارف داخل المعرض يساعدونهم على شراء كميات كبيرة من السلع فور توافرها، ثم يقومون بدورهم ببيعها للمواطنين بأسعار أعلى.

وأضافت قائلة: إن أسعار الياميش داخل معرض أهلاً رمضان أقل بكثير من المحلات التجارية، فعلى سبيل المثال سعر المشمشية يصل إلى ٢٢٠ جنيهًا للسورى والتركى، والتمر هندى بـ٣٠ جنيهًا لوزن ٣٠٠ جرام، والبندق مقشر بـ٢٨٠ جنيهًا، وسعر كيلو اللوز ٢٩٠ جنيهًا، وعين الجمل ٢٦٠ جنيهًا، والفستق بـ٦٥ جنيهاً وزن ٢٥٠ جراماً.

الرقابة الغائبة

وعلق الخبراء على ما يحدث فى معارض أهلاً رمضان من اختفاء لبعض السلع الضرورية وارتفاع أسعار السلع الأخرى، حيث أكد الخبير الاقتصادى الدكتور السيد خضر أنّ الدولة تسعى إلى زيادة المبادرات بهدف تحسين نوعية حياة المواطنين، وتوفير السلع الغذائية والاستراتيجية بأسعار مخفضة تناسب كافة المستويات لمواجهة ظاهرة ارتفاع الأسعار لتأثيرها على الأوضاع الداخلية.

وأضاف الخبير الاقتصادى أنه مع كل المبادرات التى تتخذها الحكومة لمواجهة موجة الغلاء نجد بعض التجار الجشعين يسعون لشراء السلع الغذائية من تلك المنافذ، ويقومون بتخزينها وبيعها فى السوق السوداء وذلك بسبب غياب الرقابة على هذه المعارض، لذلك لا بد من إحكام السيطرة الكاملة على الأسواق، ووجود الرقابة الحكومية على أرض الواقع لمواجهة ظاهرة ارتفاع الأسعار، وفرض رقابة دائمة على هذه المنافذ والمبادرات خاصة، وعدم بيع كميات كبيرة للمواطنين حتى لا تستغل تلك المبادرات لصالح معدومى الضمير، بالإضافة إلى ضرورة نشر تلك المنافذ فى كل أنحاء مصر، خاصة القرى الصغيرة لتخفيف الأعباء عن كاهل المواطن.

والتقطت أطراف الحديث الدكتورة وفاء على، المحلل الاقتصادى وخبير أسواق الطاقة، مؤكدة أن مروّجى الإشاعات تعمدوا فى الفترة الأخيرة التقليل من التحديات التى يواجهها الاقتصاد المصرى مستغلين نقص السلع فى معارض الحكومة، حسبما أكد عدد كبير من المواطنين.

وأضافت الخبيرة الاقتصادية أن فلسفة الحكومة تكمن فى توفير السلع بعملية الاتاحة المستمرة بمعارض ومنافذ موزعة على الحيز الجغرافى لمصر، ومع ذلك احترف البعض إثارة القلاقل بسبب ممارسات بعض التجار غير الأخلاقية بالتكالب على شراء المنتجات وبيعها بأسعار مبالغ فيها، وساعدهم على ذلك بعض ضعاف النفوس من محتكرى السلع، وهو ما ساهم فى زيادة الشائعات حول اختفاء العديد من السلع، حتى إن المركز الإعلامى لمجلس الوزراء رصد هذه الظاهرة فى العديد من قطاعات الدولة فى عام ٢٠٢٢ حيث جاءت النسبة الأكبر متعلقة بالاقتصاد بمعدل ٣٦,٦٪، والتموين بنسبة ٢١,٣٪، والتعليم ١٩,١٪، والصحة ١١٪ وكل من الزراعة والحماية الاجتماعية ٤,٩٪ أما الطاقة والوقود فجاءت نسبتهما ٤٪ والسياحة والآثار والإسكان ٣,٦٪ والإصلاح الإدارى ٣,١٪ أما القطاعات الأخرى فقد بلغت ٩٪.

وأشارت الخبيرة الاقتصادية إلى أن الشائعات تكثر دائماً فى المناسبات فمع اقتراب شهر رمضان تنتشر الشائعات الخاصة بنقص السلع الأساسية والتى تعد أخطر الشائعات لما تسببه من خوف لدى المواطنين، والتكالب على شراء السلع مما يؤدى إلى مزيد من ارتفاع الأسعار نتيجة لزيادة الطلب.

بقلم: لواء/ مجدى أبوالمجد

الإخوان الإرهابية ومسيرة التلون والتواطؤ (٨٣)

نستكمل حديثنا اليوم مع الصفقة التى عقدها السادات مع التلمسانى، التى بمقتضاها خروجهم من السجون وعادوا لوظائفهم مرة أخرى، فى مقابل أن يساعدوا السادات فى مواجهة معارضيه من الناصريين واليساريين والشيوعيين، لم يتحدث عمر التلمسانى كثيراً عما دار بينه وبين مبارك بصفته المسئول عن ملف الإخوان، لكنه فى مذكراته التى نشرتها إحدى الصحف العربية فى العام ١٩٨٤ أشار إلى مقابلاته مع نائب الرئيس حسنى مبارك، يقول طلب منا السيد عثمان أحمد عثمان وقد كان وزيراً للإسكان أن تلقاه مجموعة منا، فذهبت مع الدكتور أحمد الملط والحاج حسنى عبدالباقى والأستاذ صالح أبورقيق، وقابلناه فرأى أنه من الخير أن نقدم للسادات وجهة نظرنا فى الإصلاح.

يكمل التلمسانى قائلا ثم كانت لى مقابلات مع السيد محمد حسنى مبارك، وكان نائباً لرئيس الجمهورية فى ذلك الحين، لقيته فى منزله بمصر الجديدة منفرداً مراراً، ومعى الأستاذ مصطفى مشهور مرات أخرى، للرد عن بعض الاستفسارات عما جاء بتلك الصفحات التسع، ثم انتهى الأمر إلى صمت مطبق، لم يكشف التلمسانى عما دار فى هذه اللقاءات، ولم يتحدث عن رأيه فى مبارك، ولا ماذا قال له نائب الرئيس لكن هلال أشار إلى أن مبارك أشار إلى إخوانيته المبكرة، وربما كان هذا لأنه أراد أن يؤلف قلب الرجل الذى ذهب إليه بصفقة يتقرب بها إلى السادات، طوال ما يقرب من خمسة وعشرين عاماً من حكمه لم يذكر مبارك الإخوان فى حديث علنى إلا مرتين، الأولى كانت فى بدايات حكمه، ورواها عصام العريان فى حديث، وكان ذلك فى العام ١٩٨٩، وكانت محافظة الجيزة تحتفل بعيدها القومى، دعا المحافظ وقتها عمر عبدالآخر الرئيس ليحتفل مع شعب المحافظة بهذه المناسبة، وفى قاعة الاحتفال كان يوجد عدد من أعضاء مجلس الشعب عن المحافظة، وكان من بينهم عدد من الإخوان على رأسهم المستشار مأمون الهضيبى والدكتور عصام العريان، وقف الهضيبى يرحب بالرئيس وتحدث معه وعنه بكلام طيب، وإذا بالرئيس مبارك يقول لمن حوله الله ما الإخوان بيتكلموا كويس أهه، كلمة مبارك منحت الإخوان أملاً فى إمكانية التواصل المباشر معه، فهو يسمع عن الإخوان كلاماً سيئاً، وهو ما يجعله يبعد عنهم ولا يقربهم منه، لكن إذا استمع مبارك لهم مباشرة فحتما سيغير رأيه.

المرة الثانية التى تحدث فيها مبارك عن الإخوان كانت فى العام ٢٠٠٥، وقتها تخلى الإخوان عن مهادنتهم للنظام، ففى ٥ مايو ٢٠٠٥ بالتحديد دعا الإخوان إلى مظاهرات حاشدة فى محافظات مصر ليطالبوا مبارك بالإصلاح، وكانت نتيجة الصدام بينهم وبين النظام أنه تم القبض على ٤٠٠ إخوانى ينتمون إلى ٦ محافظات، ادعى مهدى عاكف وقتها أن عدد معتقلى الجماعة تجاوز ١٥٠٠ إخوانى، فلماذا شق الأخوان عصا الطاعة عن مبارك وخرجوا عليه؟ كان لذلك سببان لا ثالث لهما.

الأول لأن جماعة كفاية التى خرجت للنور مطالبة بلا للتمديد ولا للتوريث قد دعت قبلها بأسبوع واحد إلى مظاهرات ضد نظام مبارك، وخرجت أعداد كبيرة فى ١٣ محافظة، فأدركت الإخوان أن القوى المدنية تسحب البساط من تحت قدميها، وأن أسطورة قدرتها وحدها على الحشد تنهار تماماً، فسارعت بدفع شبابها إلى التظاهر من باب إثبات الوجود، السبب الثانى كان الأهم ففى هذا الوقت كان الإخوان يتواصلون مع الأمريكان الذين اقتنعوا مبكراً أن الجماعة يمكن أن تكون بديلاً لنظام مبارك.

megooo55@hotmail.come

بقلم: حمدى مبارز

التوقيت الصيفى.. فكر خارج الصندوق!

فى عام ٢٠١٦ ألغى مجلس النواب بأغلبية تقترب من الإجماع العمل نهائياً بنظام التوقيت الصيفى واستند المجلس فى قراره على مجموعة من الأسباب المقنعة.

وكان أول هذه الأسباب أن العلة فى تطبيقه هى توفير الكهرباء، ولكن الدراسات التى أجراها مركز معلومات مجلس الوزراء خلال فترات تطبيقه كشفت عن أن الوفر فى الكهرباء لايذكر، وحسبما أذكر أنه كان أقل من ١ فى المائة وهذه الدراسة مودعة فى مضابط مجلس النواب.

كما استند مجلس النواب آنذاك على أن الأمر لايستحق تكلفة تغيير جداول الطيران بين مصر والعالم مرتين سنوياً طالما أن الأمر غير مُجدٍ فى توفير الكهرباء.

والسبب الثالث الذى استند إليه البرلمان أن الادعاء بأن الدول المتقدمة تلجأ لهذا الحل لتوفير الكهرباء هو أمر لا ينطبق علينا، حيث إن الدول الأوروبية يتفاوت فارق طول النهار فيها بين الصيف والشتاء لأكثر من ٦ ساعات نظراً لموقعها الجغرافى، وهو ما لا ينطبق على موقع مصر الجغرافى حيث لا يتجاوز فرق طول النهار صيفاً وشتاء أكثر من ٣ ساعات.

ومنذ أيام قليلة، خرج علينا مجلس الوزراء المبجل بقرار مفاجئ وهو عودة التوقيت الصيفى بداية من الجمعة الأخيرة من شهر أبريل المقبل.

حقيقة لا أدرى لماذا أرهق صاحب هذا القرار فكره وأهدر وقته حتى يخرج لنا بهذه الفكرة من خارج الصندوق، فقد ترك مشاكل الاقتصاد والغلاء والدولار والفساد وغيرها من القضايا التى تشغل الشارع وذهب بنا بعيدا ليحل لنا مشكلة تغيير التوقيت صيفا!!!

والسؤال الأول الذى يطرح نفسه الآن، هل اطلع مجلس الوزراء على الدراسات السابقه قبل اتخاذ قراره بعودة التوقيت الصيفى؟

والسؤال الثانى، إذا كان نقص الكهرباء فى الماضى دافعاً لاتخاذ قرار فرض التوقيت الصيفى، ورغم ذلك أثبتت الدراسات فشله، فما مبرر اتخاذ القرار بإعادته ولدينا فائض كهرباء يقترب من ضعف استهلاكنا؟

يا سادة كل خبراء الطاقة والاقتصاد أكدوا أن توفير الطاقة الناتج عن تعديل التوقيت لا يتعدى النصف فى المائة (٠,٥٪)، فى حين أن إطفاء أعمدة الأنارة المضاءة نهاراً أو تخفيف البهرجة الزائدة أمام المولات التجارية الكبرى أو تقليل عدد التكييفات فى مكاتب المسئولين يوفر عشرات أضعاف ما يمكن توفيره من تعديل التوقيت صيفاً الذى يترتب عليه تغيير عادات السهر بالمحال والمقاهى والشوارع والتى تستهلك فيها الكهرباء بكثرة.

أتوقع وأتمنى أن يقوم البرلمان بدوره فى رفض هذا القرار غير المدروس وغير المبرر كما حدث عام ٢٠١٦، بل يتوجب مساءلة متخذ القرار واستجوابه كى يشرح للشعب فلسفته وعبقريته ربما لديه فكر خارق لم يصل له أحد.

Mobarez69@yahoo.com

م.. الآخر

بقلم:
د. محمد عادل

إفلاس البنوك

أكد البنك المركزى المصرى أن البنوك المصرية ليس لها ودائع أو تعاملات مع «بنك سيليكون فالى» الأمريكى، مؤكداً أنه لا يوجد أية تداعيات سلبية على القطاع المصرفى المصرى تأثرًا بالأوضاع المالية التى يتعرض لها بنك «سيليكون فالى» الأمريكى – المتخصص بتمويل الشركات التكنولوجية والناشئة– نظرًا لعدم امتلاك البنوك المصرية أية ودائع أو توظيفات أو معاملات مالية لدى «سيليكون فالى».

وتلقيت خلال الأيام الماضية العديد من التساؤلات حول: هل هناك بنوك مصرية ستفلس؟ وهل البنوك المصرية آمنة؟ وهل لو أفلس بنك ستضيع الشهادات والأموال؟ وغيرها من التساؤلات.

والمتابع للقطاع المصرفى المصرى يجد أن فكرة ضياع أموال المودعين من البنوك غير موجودة، لأن البنك المركزى منذ تأسيسه يوليو 1960 وهو ضامن لأموال المودعين وهناك حالات حدثت بالفعل وأفلست بعض البنوك وتدخل البنك المركزى وحمى أموال المودعين وتم دمج العديد من البنوك على مدار التاريخ لهذا فالأموال محمية بقوة البنك المركزى.

هل ستفلس بعض البنوك؟ منذ عام 2004 وبدأ البنك المركزى المصرى خطة إصلاح ساهم فى تقوية البنوك، وقدرتها على الصمود أمام الأزمات، ودمج بعضها وزيادة روؤس الأموال، وتقوية الرقابة المكتبية داخل البنك المركزى، ورفع قانون 2020 ورأسمال البنوك ليتجاوز 5 مليار جنيه

فماذا حدث فى العالم؟ يوم الجمعة 10 مارس 2023 أفلست مجموعة سيليكون فالى المالية، وهى مجموعة تركز على الشركات الناشئة فى مجال التكنولوجيا، ويعد هذا أكبر انهيار لبنك فى الولايات المتحدة منذ الأزمة المالية عام 2008. وانهار أيضاً بنكا سيغنتشر وسيلفرغيت خلال أيام معدودة وهو ما أثار الذعر فى العالم

مما دفع الرئيس الأمريكى جو بايدن، الاثنين 13 مارس 2023 إلى التأكيد على أن النظام المصرفى الأمريكى آمن، وتعهد بتشديد اللوائح ووحتى يوم الأربعاء 15 مارس 2023 أعلن الاحتياطى الفدرالى (البنك المركزى الأمريكى) أن المبالغ المستحقة فى إطار «برنامج التمويل المؤقت للبنوك» وصلت إلى 11.9 مليار دولار

ودعت ميريد ماكفينيس مفوضة الاتحاد الأوروبى للخدمات المالية يوم 16 مارس إلى التحلى باليقظة فى البيئة المالية الأوروبية الجديدة التى تشهد تعديلات فى نظامها مؤكدة محدودية تأثير انهيار ثلاثة بنوك أمريكية خلال الأيام الماضية على الاتحاد الأوروبى.

وقال البنك المركزى السويسرى وهيئة الرقابة على السوق المالية السويسرية إنهما سيدعمان كريدى سويس بالسيولة المطلوبة إذا لزم الأمر. وأعلن بنك كريدى سويس السويسرى المتعثر اعتزامه اقتراض ما يصل إلى 50 مليار فرنك (54 مليار دولار) من البنك المركزى السويسرى بعد وقت قصير من تراجع سعر سهمه إلى مستوى قياسى منخفض.

وسعى المستشار الألمانى أولاف شولتس إلى تهدئة المخاوف من حدوث أزمة مالية جديدة جراء انهيار بنك سيليكون فالى والمشاكل فى بنك كريدى سويس قائلاً إن النظام المصرفى يتمتع بمرونة أكبر وإن الاقتصاد أقوى مما كان عليه فى المرة السابقة وهو ما يضمن سلامة المدخرات وأكد وزير المالية اليابانى شونيتشى سوزوكى أن القطاع المصرفى اليابانى لن يشهد حوادث مماثلة لانهيار بنك (سيليكون فالى) الأمريكى

Mpress60@gmail.com

ماستركارد تجدد شراكتها مع بنك مصر لتعزيز المدفوعات الرقمية

وقع بنك مصر اتفاقية تعاون طويلة الأجل مع شركة ماستركارد لتكنولوجيا المدفوعات الرقمية، تتيح الاتفاقية للبنك أحدث ما وصلت إليه تكنولوجيا المدفوعات الرقمية لتقديم منتجات وخدمات جديدة وحلول مبتكرة للعملاء، من كافة الشرائح وتدعيم الحلول الرقمية بمزايا متطورة وتنافسية ما يتماشى مع استراتيجية الدولة لتحقيق التحول الرقمى الشامل وتشجيع نظم الدفع الإلكترونية.

قام بتوقيع الاتفاقية محمد الإتربى، رئيس مجلس إدارة بنك مصر، وديميتريوس دوسيس، رئيس منطقة أوروبا الشرقية والشرق الأوسط وأفريقيا بماستر كارد وأقيمت الفعالية بحضور كل من خالد الجبالى، الرئيس الاقليمى لماستركارد فى منطقة الشرق الأوسط وشمال أفريقيا، وعاكف المغربى، نائب رئيس مجلس إدارة بنك مصر وآدم جونز، مديرعام المنطقة الوسطى بالشرق الأوسط وشمال أفريقيا، وإيهاب درة، رئيس قطاع الفروع والتجزئة المصرفية ببنك مصر ولفيف من قيادات بنك مصر وماستر كارد.

وبموجب هذه الشراكة، ستقوم ماستركارد بتزويد بنك مصر بتقنيات الدفع المبتكرة لإتاحة الأدوات والحلول اللازمة لدعم خطط البنك واستراتيجية النمو الطموحة الخاصة به. وزيادة الكفاءات التشغيلية، وخلق تجارب مفيدة للعملاء، تساهم الاتفاقية فى توفير خدمات مصممة خصيصًا لبنك مصر تشمل حلول الإصدار، والقبول، والاستشارات على المدبين القصير والطويل.

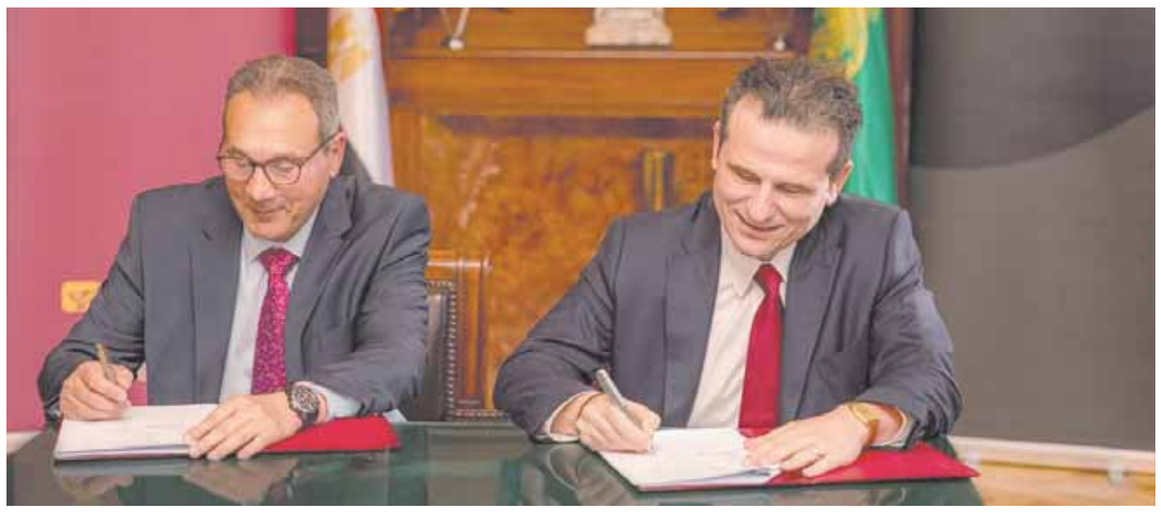

الإتربى ودوسيس خلال توقيع الاتفاقية

إضافة إلى ذلك، ستعمل ماستر كارد، من خلال مركز المستشارين لخدمات العملاء، على تقديم خدمات استشارية عالية المستوى لتطوير تجربة العملاء وإضافة قيمة ملموسة وجذب مزيد من العملاء ورفع مستوى ولائهم، كما تستهدف هذه الخدمات تشجيع العملاء على استخدام المدفوعات الرقمية لما توفره من سهولة، وأمان، وتحكم، مما يساعد على التحول نحو مجتمع غير نقدى.

وأوضح محمد الإتربى، رئيس مجلس إدارة بنك مصر:«فخورون بالنجاحات التى حققناها سويًا مع شركة ماستر كارد على مدار السنوات الماضية، وموقنين أن الشراكة مع ماستركارد ستمكن البنك من توسيع نطاق خدماته ومنح عملائه تجربة رقمية سلسة وفريدة».

وأضاف: «إن بنك مصر يسعى دائمًا إلى دفع جهود الشمول المالى واتخاذ خطوات أكثر فاعلية لتحقيق ذلك بما ينعكس إيجاباً على الاقتصاد ككل، وستعمل هذه الشراكة على دعم التحول الرقمى ودعم أهداف التكنولوجيا المالية التى يركز عليها البنك لضم المزيد من الشرائح المجتمعية لمنظومة القطاع المصرفى بحلول مالية مناسبة،

ومن جانبه، قال ديميتريوس دوسيس، رئيس منطقة أوروبا الشرقية والشرق الأوسط وأفريقيا بماستركارد: «نحن متحمسون لتجديد شراكتنا طويلة الأجل مع بنك مصر التى ستسهم فى دعم نمو منظومة المدفوعات الرقمية وتمهيد الطريق لاقتصاد رقمى مستدام فى مصر» وأضاف: «تعزز هذه الاتفاقية نجاحنا المشترك، وتؤكد التزامنا المستمر بدفع نمو نظام غير نقدى من خلال طرح منتجات وإمكانات جديدة تدعم مكانة البنك الكبيرة وترفع محفظة المدفوعات الرقمية الخاصة به».

تهدف هذه الشراكة إلى دمج مزيد من المصريين فى الاقتصاد الرسمى ودعم تحويل سلوك العملاء إلى وسائل الدفع غير النقدية وذلك تماشيًا مع رؤية الدولة. وتعتمد ماستركارد على خبراتها الواسعة فى دعم التحول الرقمى، وتعزيز الشمول المالى، وتشجيع التحول نحو اقتصاد رقمى شامل فى مصر. وتتماشى هذه الجهود مع تعهد ماستركارد العالمى بضمّ مليار شخص وجذب 50 مليون شركة صغيرة ومتناهية الصغر إلى الاقتصاد الرقمى بحلول عام 2025، مع التركيز المباشر على تقديم حلول لمساعدة 25 مليون رائدة أعمال على تنمية أعمالهن.

.. ويحصد جائزة أفضل بنك فى مجال التجزئة المصرفية

حصل بنك مصر على جائزة أفضل بنك فى مجال التجزئة المصرفية – مصر 2023 من مؤسسة IFN العالمية، وقد تسلمت الجائزة هند فهمى – رئيس قطاع التجزئة المصرفية ببنك مصر فى احتفالية مهيبة نظمتها المؤسسة فى دبى يوم الخميس الموافق 16 مارس 2023،

حضر الاحتفالية لفيف متميز من قيادات البنوك والمؤسسات المالية والقانونية العاملة فى مجال الصرافة الإسلامية الفائزة بالجوائز المختلفة، حيث يتم الحصول على هذه الجوائز وفقًا لعدد من المعايير الفنية التى يتم من خلالها تحليل الاداء بواسطة نخبة من الخبراء المتخصصين فى كافة المجالات.

وقد اكدت هند فهمي–رئيس قطاع التجزئة المصرفية ببنك مصر على ان توفير الخدمات المصرفية للعملاء بمختلف فئاتهم فى مقدمة اهتمامات البنك، وعلى سعى بنك مصر الدائم على تطوير وتعزيز قيمة الخدمات التى يقدمها لعملائه بما يتلاءم مع شتى المتطلبات والاحتياجات مستخدمًا أحدث الوسائل التكنولوجية العالمية بهدف تقديم خدماته بصورة أكثر كفاءة، وافادت بأن تلك الجائزة تعد تتويجا لجهود بنك مصر فى مجال التجزئة المصرفية وتأكيداً لدوره الرائد وقدرته المتواصلة على تحقيق مستويات أداء قوية من خلال ما لديه من مقومات لاستمرار النمو.

وقال البنك فى بيان أنه يهتم بتوفير الخدمات المميزة لعملائه، مثل إطلاق خدمة الإنترنت البنكى BM Online المحدثة، وذلك بإتاحة باقة جديدة من الخدمات المصرفية التى يمكن للعملاء الحصول عليها، كما أطلق البنك لعملائه الخدمات البنكية الإلكترونية عبر الهاتف المحمول من خلال تطبيق الانترنت والموبايل البنكى BM Online والذى يتيح للعملاء العديد من الخدمات المميزة منها تمكين العميل من خلال التطبيق من حجز الدور فى الفرع أون لاين، ويُعد البنك من أوائل البنوك المقدمة لخدمة الدفع عن طريق الهاتف المحمول من خلال تطبيق محفظة بنك مصر BM Wallet، كما قام بنك مصر ولأول مرة فى مصر باستخدام تكنولوجيا الذكاء الاصطناعى لتقديم خدمة Chat Bot «المساعد الآلى» من خلال موقعه الإلكترونى، هذا بالإضافة إلى خدمة الواتس آب وذلك لخدمة العملاء على مدار الساعة.

موضحاً أنه أول بنك يوفر تكنولوجيا الشراء من نقاط البيع والمواقع الإلكترونية برمز الاستجابة السريع QR Code لعملاء محافظ الهاتف المحمول، ومن الجدير بالذكر أن بنك مصر يمتلك شبكة متطورة من آلات الصراف الآلى ATM تصل إلى نحو 5000 آلة، مجهزة ومزودة بأحدث التقنيات التكنولوجية تقدم خدمات السحب والإيداع، واستبدال العملات، وسداد الفواتير، والتبرعات، وكذا خدمات التحويل النقدى، كما يقدم البنك خدمات أخرى مستحدثة، حيث يعد بنك مصر أول بنك يوفر خدمة السحب والإيداع لمحافظ الهاتف المحمول الإلكترونية من خلال شبكة ماكينات الصراف الآلى الخاصة به.

هند فهمى تتسلم الجائزة

«كريدى أجريكول» يوقع بروتوكول تعاون مع الجامعة المصرية اليابانية

وقع بنك كريدى أجريكول – مصر بروتوكول تعاون مع الجامعة المصرية اليابانية للعلوم والتكنولوجيا E-Just، لاكتشاف وتطوير مهارات الطلاب التكنولوجية والعلمية. يتضمن البروتوكول تقديم التمويل المناسب الذى يتيح لهم الدراسة فى الجامعة، بالإضافة إلى تقديم برامج تدريبية لطلاب الجامعة داخل فروع البنك خلال العطلة الصيفية من كل عام، وذلك من خلال إعلان مشترك بين بنك كريدى أجريكول مصر والجامعة وإجراء التقييمات المطلوبة للطلاب المتقدمين للتدريب.

وقع البروتوكول كل من ولى الدين لطفى، نائب العضو المنتدب لبنك كريدى أجريكول مصر، والدكتور عمرو عدلى، رئيس الجامعة المصرية اليابانية للعلوم والتكنولوجيا E-Just، بحضور مجموعة من أعضاء مجلس أمناء الجامعة وقيادات من مختلف قطاعات البنك.

قال ولى الدين لطفى، نائب العضو المنتدب لبنك كريدى أجريكول مصر إن البنك سيقوم بتدريب 20 طالبًا من الجامعة سنويًا فى فروعه بمحافظة الإسكندرية، وسيقدم باقة متميزة من المنتجات والخدمات المصرفية، بهدف تسهيل المعاملات المالية بين إدارة الجامعة والطلاب وأولياء الأمور. إضافة إلى ذلك، سيقوم البنك بتقديم حسابات كريدى أجريكول المصرفية والتى تناسب العملاء الراغبين فى فتح حساب من أولياء الأمور، وأعضاء هيئة التدريس، وموظفى الجامعة، بالإضافة إلى توفير حساب My First للشباب طلاب الجامعة من سن 16- 25، وهو حساب توفير بعائد متميز بدون رسوم فتح حساب أو حد أدنى للإيداع». وأكد لطفى حرص البنك على تعزيز آليات الشمول المالى والعمل على دمج كافة الفئات داخل منظومة الشمول المالى، خاصة الشباب، كونهم الفئة العمرية الفاعلة بقوة فى تحقيق رؤية مصر 2030، وذلك من خلال التعريف بالمنتجات البنكية، والتحول الرقمى، والتكنولوجيا المالية، وتنمية المهارات الخاصة بالموارد البشرية، وذلك بغرض التثقيف المالى لتأهيل الطلاب للتعامل مع هذا التطور، بما يناسب متطلبات سوق العمل يتماشى مع التغيرات المتلاحقة فى القطاع المصرفى إقليميًا وعالميًا.

«فيصل الإسلامى» يقدم دعماً بمبلغ ٥ ملايين جنيه لصالح مشروع صكوك إطعام وأضاحى الأوقاف

دعمًا لمشروع صكوك الإطعام والأضاحى الذى تضطلع به وزارة الأوقاف، فقد ساهم بنك فيصل الإسلامى المصرى بمبلغ خمسة ملايين جنيه لصالح هذا المشروع الذى يُعد رائدًا فى مجاله والذى يهدف إلى سد حاجة الأسر الأولى بالرعاية فى محافظات الجمهورية طوال العام... وخاصة فى شهر رمضان المبارك، حيث تم تخصيص 300 طن لحوم إطعام لتوزيعها خلاله على المستحقين فى جميع الأنحاء.

ومن الجدير بالذكر أن ريادة بنك فيصل الإسلامى المصرى فى مجال المسئولية الاجتماعية داخل المجتمع المصرى تمثل معلماً وفلسفة للبنك منذ تأسيسه عام 1977م وذلك من خلال حرصه الدائم على المشاركة الفاعلة فى المبادرات والأنشطة الاجتماعية الموجهة للفئات الأولى بالرعاية للتخفيف عن كاهل ذوى الحاجة والفقراء والمحتاجين وتحسين ظروفهم المعيشية، وخلال عام 2022م فقد فاقت جملة مساهمات البنك فى هذا المجال نحو 234 مليون جنيه.

عبدالحميد أبوموسى

«التعمير والإسكان» يرعى قمة المرأة المصرية

حسن غانم

شارك بنك التعمير والإسكان فى رعاية وتكريم أفضل خمسين سيدة تأثيراً خلال فعاليات النسخة الثانية من قمة تمكين المرأة المصرية تحت رعاية دولة رئيس مجلس الوزراء، والذى تم عقده يوم الأحد الموافق 12 مارس بتنظيم من منتدى الخمسين سيدة وبالتعاون مع المجلس القومى للمرأة، يأتى ذلك فى إطار حرص بنك التعمير والاسكان على المشاركة فى المبادرات والفعاليات التى تساهم فى تمكين المرأة، كجزء من استراتيجيته بمجال المسئولية المجتمعية والتنمية المستدامة.

قال حسن غانم، رئيس مجلس الإدارة والعضو المنتدب لبنك التعمير والإسكان إن هذا التكريم يؤكد إيمان بنك التعمير والإسكان بأهمية دور المرأة فى المجتمع، باعتبارها شريكًا أساسيًا فى استراتيجية التنمية المستدامة تماشيًا مع توجهات الدولة ورؤية مصر 2030، , والتى تهدف لتوفير بيئة داعمة لمشاركة المرأة فى مختلف المجالات، مضيفًا أن هذا التكريم يعد من أهم الجوائز السنوية التى تشهدها مصر، حيث تلقى الضوء على نماذج قيادية قادرة على صناعة المستقبل فى ظل المتغيرات العالمية، وقيادة العمل المؤسسى فى كل من القطاعين الحكومى والخاص.

وأشار غانم إلى حرص مصرفه على دعم وتمكين المرأة، وذلك من خلال إطلاق العديد من المبادرات والمنتجات والخدمات المصرفية والتى صممت خصيصاً لها، مضيفًا أن بنك التعمير والإسكان يقدم الدعم للكوادر والقيادات النسائية داخل المؤسسة، ويسعى دائماً لتوفير كافة فرص التدريب والترقى لهن.

«المصرف المتحد» يطور قرية نجع الجسور بمحافظة الأقصر

تنفيذاً للمبادرة الرئاسية «حياة كريمة»، أطلق المصرف المتحد ومؤسسة صناع الخير للتنمية عضو التحالف الوطنى للعمل الأهلى التنموى، شارة البدء فى تنفيذ أعمال التنمية والتطوير لقرية نجع الجسور بمحافظة الاقصر. وتحت رعاية السيدة الوزيرة نيفين قباج، وزيرة التضامن الاجتماعى وبالتنسيق الكامل مع المستشار مصطفى ألهم، محافظ الاقصر.

وذلك من خلال البدء فى تنفيذ عملية إعادة إعمار المنازل المتهالكة بالقرية. والتمكين الاقتصادى من خلال خلق فرص عمل غير تقليدية تتناسب مع طبيعة الظروف المعيشية للأسر المستهدفة، فضلاً عن تقديم حزمة من الخدمات الطبية المتكاملة ذات الجودة لطلاب المدارس بالقرية.

شهد عملية إطلاق شارة البدء لأعمال التطوير والتنمية، نائب محافظ الاقصر، ووكيل وزارة التضامن الاجتماعى بالأقصر، ورئيس مدينة الطود بحضور فريق عمل المصرف المتحد: جيهان أبوحسين – رئيس إيثار للمسئولية المجتمعية وجرمين عامر – رئيس الاتصال المؤسسى وفريق عمل إدارة إيثار والاتصال المؤسسى ومن مؤسسة صناع الخير للتنمية: هأنى عبدالفتاح – المدير التنفيذى لمؤسسة صناع الخير للتنمية وعصام عبدالرحمن – مدير المركز الاعلامى والدكتور محمد عبدالجليل – مدير إدارة المتابعة والجودة.

ويأتى اختيار المصرف المتحد ومؤسسة صناع الخير للتنمية لقرية نجع الجسور بعد دراسة مستفيضة لوضع القرية والسكان هناك، خاصة أن القرية صنفت ضمن القرى الأشد احتياجاً بمركز ومدينة الطود. حيث تقع قرية نجع الجسور فى مركز الطود بمحافظة الأقصر. تشغل القرية مساحة 6 ملايين متر مربع. يبلغ عدد سكانها نحو 19 الف نسمة. يشتغل أغلب سكان القرية بالصيد من النيل. يوجد بها 3 مدارس ابتدائية و2 اعدادية، فضلاً عن عدم وجود وحدة صحية وإسعاف، كما أن القرية لا يوجد بها وحدة تموين أو مركز شباب أو مستودع أنابيب.

وتتضمن أعمال التطوير والتنمية إعادة اعمار لعدد 24 منزلاً متهالكاً، وإقامة مشروعات تمكين اقتصادى لغير القادرين تتمثل فى شراء وتأهيل 25 مركب صيد جديدة. كذلك توفير خدمات طبية متكاملة لطلاب المدارس. من خلال قافلة «أولادنا فى عنينا» للكشف على غير القادرين وصرف العلاج لهم بالمجان، فضلاً عن عمل كل التدخلات الطبية المتكاملة لطلاب مدرسة نجع الجسور الابتدائية، هذا بالإضافة إلى توزيع مساعدات إنسانية تقدر بنحو 400 كرتونة مساعدات غذائية وعينية على الأسر الأولى بالرعاية.

قرية نجع الجسور ثانى أعمال المصرف المتحد لتطوير الريف المصرى بعد قرية خورشيد ببنى سويف.

قال أشرف القاضى، رئيس مجلس إدارة المصرف المتحد، إن أعمال تنمية وتطوير قرية نجع الجسور مركز الطود محافظة الأقصر، يأتى استجابة سريعة لتوجيهات الرئيس عبدالفتاح السيسى، رئيس الجمهورية بأهمية مشاركة المؤسسات الاقتصادية الكبرى من خلال مسئوليتها المجتمعية فى تطوير الريف المصرى ضمن مشروع القرن «حياة كريمة».

وأوضح القاضى أن المصرف المتحد يعمل وفق خطط عمل طموحة تقوم على تنفيذها إدارة إيثار للتنمية المجتمعية. وتنطلق من أهمية المشاركة بفاعلية فى تطوير الريف المصرى من خلال خطوات تنفيذية مدروسة بعناية تتسم بالاستدامة والتكامل وتنطلق من قياس حقيقى لاحتياجات الأهالى على الارض لتستهدف صناعة تغيير فعلى فى البيئة المعيشية لهم ومن حولهم.

أكد مصطفى زمزم، رئيس مجلس أمناء مؤسسة صناع الخير للتنمية، أن تعاون المؤسسة مع المصرف المتحد فى تنمية وتطوير قرية نجع الجسور يأتى استمراراً لمراحل التعاون المثمر بين الجانبين والذى انطلق من خلال تقديم مساعدات إنسانية للأسر الأولى بالرعاية فى المحافظات الحدودية وبخاصة سكان الوديان والمناطق الجبلية بسانت كاترين ومناطق وسط وجنوب سيناء والنطاقات الصحراوية فى حلايب وشلاتين وصولاً لرأس حدربة آخر القرى المصرية على الحدود السودآنية، ويأتى التطوير ليشمل الانتقال بالخدمات الطبية المتكاملة ذات الجودة لطلاب المدارس فى القرى الأشد احتياجاً فى عدد من المحافظات. وذلك من خلال إطلاق مبادرة «أولادنا فى عنينا» التى جابت مدارس عديدة فى عدد من القرى بمحافظات الفيوم والقاهرة وجنوب سيناء والبحر الأحمر.

«ABC» يصدر صكوكاً بقيمة ٦٠٠ مليون للجوية

قام بنك ABC، أحد البنوك الدولية الرائدة فى منطقة الشرق الأوسط وشمال أفريقيا، بدور المموّل الحصرى والمنظم والمدير المشترك ووكيل لصفقة إصدار صكوك إسلامية بقيمة 600 مليون دولار أمريكى بفترة استحقاق مدتها 5 سنوات لمؤسسة التأجير الجوى Air Lease Corporation (ALC).

ويمثل هذا الإصدار أول إصدار للصكوك من شركة ALC والذى يعد الأول من نوعه لشركة من أمريكا الشمالية. يأتى هذا الإصدار كجزء من استراتيجية التمويل التى تنتهجها المؤسسة لتنويع قاعدة مستثمريها والاستفادة من مجموعة جديدة من السيولة.

وقد قام بنك ABC إلى جانب عدد من البنوك الإقليمية والدولية بالإعلان عن الصفقة فى تاريخ 27 فبراير وقد تبع الإعلان حملة ترويجية للصفقة شملت مستثمرين من الإمارات العربية المتحدة وقطر والمملكة العربية السعودية. وتم إدراج الصكوك تحت «144A/Reg S» فى بورصة لندن وهى متاحة للتداول لمجتمع المستثمرين العالميين.

ونتيجة لقوة مجموعة البنوك المشتركة والإقبال الكبير على الاستثمار فى الصكوك، بالإضافة إلى التصنيف الائتمانى الجيد للاستثمار، وتم تغطية الاكتتاب بأكثر من 3.5 ضعف فوق مبلغ الاكتتاب وتم تسعير الصكوك بنجاح يوم الاثنين الموافق 6 مارس 2023.

«ناصر الاجتماعى» يرفع العائد على الشهادات الادخارية ٣ سنوات

قرر بنك ناصر الاجتماعى رفع العائد على الشهادات الادخارية ذات أجل 3 سنوات إلى 19% سنويا و17.75% يصرف العائد ربع سنوى و17.5% يصرف العائد شهريا.

أكد نيفين القباج وزيرة التضامن الاجتماعى ورئيس مجلس إدارة بنك ناصر الاجتماعى أن هذا يأتى انطلاقاً من الدور الرائد الذى يقوم به البنك لتعزيز الشمول المالى وتماشياً مع توجهات البنك المركزى، بهدف حصول كافة فئات المجتمع على منتجات مالية مناسبة لاحتياجاتها، علاوة على تعزيز الوعى بالخدمات المالية والمصرفية لدى كافة شرائح المجتمع.

وأكدت القباج أن البنك نجح فى تقديم أفضل الخدمات المصرفية بشكل ميسر وبكفاءة عالية وساهم فى تحقيق الشمول المالى وتعزيز ثقافة الادخار، حيث يسعى البنك دائماً لأن يصبح بنك الادخار الأول فى مصر، ويتميز فى خدمة العملاء ويصبح بنك كل المصريين والوصول إلى الاستدامة المصرفية والمنافسة فى السوق المصرفية وطرح نماذج جاذبة للادخار لكافة فئات المجتمع تقرر طرح شهادة 3 سنوات بعائد تراكمى 22% تصرف عند تاريخ الاستحقاق، بالإضافة إلى طرح شهادة سنة ونصف تصرف عند تاريخ الاستحقاق بعائد 20%.

وأضافت القباج أن البنك قرر رفع العائد على شهادة رد الجميل لكبار السن فوق سن 60 عامًا ذات آجال 3 سنوات ليصبح 19.25% و17.75% شهرياً وتبدأ قيمة الشهادات من 1000 جنيه ومضاعفتها، ويتم احتساب العائد من اليوم التالى للإيداع، كما يمكن استردادها بعد ستة أشهر من تاريخ إصدارها ويمكن الاقتراض بضمانها بشروط ميسرة، وفقاً للقواعد التى يقرها البنك.

نيفين القباج

غداً.. اكتمال القوة الضاربة للفراعنة بوصول المحترفين

«فيتوريا» يمنح لاعبيه قرار الصيام فى مالاوى.. والأوليمبى ينهى أزمة السفر إلى زامبيا

المنتخب الأوليمبى يهزم السودان بهدف نظيف وديا

فيتوريا

كتب- محمد سعيد:

ينطلق اليوم الإثنين معسكر المنتخب الوطنى الأول بأحد فنادق القاهرة، استعدادا لمواجهة مالاوى يومى ٢٤ و٢٨ مارس الجارى، ضمن منافسات الجولتين الثالثة والرابعة من التصفيات المؤهلة إلى كأس الأمم الإفريقية «كوت ديفوار ٢٠٢٤». وحرص البرتغالى روى فيتوريا، المدير الفنى للفراعنة، على الاجتماع باللاعبين المحليين الذين انضموا للمعسكر مساء أمس الأحد، وبدأ توزيع المهام على مساعديه فى المعسكر. ويستهدف مدرب الفراعنة تحقيق الفوز فى المباراتين المقبلتين، لتحسين موقف المنتخب بالتصفيات الإفريقية حيث يتساوى مع جميع منتخبات المجموعة عند ٣ نقاط من مباراتين فقط.

وقال فيتوريا فى حديثه مع اللاعبين، إن المباراتين المقبلتين لا بديل فيهما عن الفوز، خصوصا أن مواجهة مالاوى تمثل الاختبار الرسمى الأول له مع الفراعنة، ويسعى لترك انطباع جيد أمام الجماهير المصرية التى تمر بفترة حزن بسبب تراجع نتائج جميع المنتخبات.

وحرص الجهاز الفنى للفراعنة على إجراء عمليات استشفاء سريعة للاعبين وإجراء فحوصات طبية للاعبى الأهلى والزمالك، بعدما خاضوا رحلتين شاقتين فى الكاميرون والجزائر على الترتيب، ضمن مشاركتهم فى دورى أبطال أفريقيا. ومن المنتظر أن ينضم لاعبو بيراميدز الأربعة وهم على جبر وأسامة جلال ومحمد حمدى ومصطفى فتحى، إلى معسكر المنتخب عصر اليوم، بعد عودتهم من المغرب، حيث كان الفريق يخوض مباراة صعبة وقوية أمام الجيش الملكى.

وفى نفس السياق، اتفق فيتوريا مع مساعديه على تخصيص برنامج غذائى خاص للاعبين، خصوصا أن المعسكر يقام جزء منه فى شهر رمضان، وسيكون متاحا للاعبين حرية القرار بشأن الصيام من عدمه خصوصا أن مباراة مالاوى ستقام فى الثالثة عصرًا، أى قبل الإفطار. كما يتابع الجهاز الإدارى للمنتخب مع اللاعبين المحترفين، سبل سفرهم إلى مصر لإنهاء إجراءات انضمامهم للمعسكر والسفر إلى مالاوى، حيث يصل كل من مصطفى محمد وأحمد حسن كوكا وإمام عاشور اليوم، بينما يتأخر وصول محمد صلاح نجم ليفربول وقائد الفراعنة، حيث ينتظر أن ينضم إلى التدريبات غدا الثلاثاء على أقصى تقدير.

على الجانب الآخر، يواصل المنتخب الأولمبى تحت قيادة البرازيلى جورجيو ميكالى، استعداداته لمواجهة زامبيا الأربعاء المقبل باستاد الدفاع الجوى فى المرحلة الثالثة والأخيرة من التصفيات الإفريقية المؤهلة إلى كأس الأمم الإفريقية «المغرب ٢٠٢٣»، والإياب سيكون يوم ٢٦ مارس فى مدينة نيدولا بزامبيا. واطمأن ميكالى على لاعبى المنتخب الأولمبى بعد الفوز فى البروفة الودية الأخيرة على السودان (١-٠)، رغم غياب نجوم الأهلى والزمالك عن اللقاء، والذين انضموا فى وقت لاحق أمس الأحد لمعسكر الفراعنة وخاضوا التدريبات الجماعية. وانتظم فى المعسكر كل من حسام عبد المجيد ومحمد طارق من الزمالك ورأفت خليل ومحمد أشرف وأحمد نبيل «كوكا» والحارس حمزة علاء من الأهلى. وعلى صعيد متصل، أصيب أحمد عبد النبى بكسر فى مشطية اليد، بعدما أجرى له الدكتور طارق سليمان رئيس الجهاز الطبى أشعة على اليد اليسرى وتقرر استبعاده من المعسكر الإصابة. ويسابق الجهاز الفنى والإدارى للفراعنة الزمن، لإنهاء تصاريح سفر بعض اللاعبين إلى زامبيا، خصوصا أن المدير الفنى تمسك بسفر جميع اللاعبين فى هذه المباراة الصعبة. وعلق ميكالى على فوز الفراعنة على السودان وديا، قائلا «نحن سعداء بأداء الفريق، أهم شيء بالنسبة لى ليست النتيجة، لكن أداء اللاعبين الذين بدأوا المباراة وكذلك البدلاء، أسعى لتطبيق منهجى مع المنتخب الأولمبى». وأردف: «تشكيلة اللاعبين فى الشوط الأول الذين لعبوا سويا لفترات أطول ظهرت بشكل جيد، كما أننا ننتظر لاعبينا من الأهلى والزمالك وفيوتشر وبيراميدز بعد انتهاء ارتباطاتهم الإفريقية».

وواصل المدرب البرازيلى: «اللاعب قطة فاجأنى بمستواه فى مباراة اليوم بشكل كبير وهو لاعب جيد جدا، كذلك مصطفى أشرف المحترف فى ألمانيا، بصفة عامة لا أحب الحديث عن لاعب بشكل خاص، أنا معجب بالمجموعة ككل». وأتم ميكالي: «أؤمن بوجود مواهب فى الكرة المصرية وأرى أن لديهم إمكانات لتقديم أداء أفضل، فى المعسكر الأخير انضم لنا لاعبون جدد واستوعبوا الكثير من الأمور فى ٣ تدريبات فقط، كما أن هناك لاعبين صغار فى السن من مواليد ٢٠٠٣ و٢٠٠٤ لكنهم ملتزمون معنا بدرجة كبيرة».

الزمالك يبحث فسخ تعاقد فيريرا بالتراضى

فيريرا

كتب- مصطفى جويلى:

يدرس مجلس إدارة نادى الزمالك، تكليف أمير مرتضى منصور المشرف العام على الكرة بعقد جلسة مع البرتغالى جيسفالدو فيريرا المدير الفنى للفريق الأول بهدف التفاوض معه حول فسخ تعاقده مع القلعة البيضاء بالتراضى بعيدا عن الشرط الجزائى.

واتفق جميع أعضاء المجلس بلا استثناء على رحيل فيريرا عقب فشله فى تخطى دورى المجموعات بدورى أبطال أفريقيا، بعد الخسارة من شباب بلوزداد الجزائرى بهدفين نظيفين وتوقف رصيد الأبيض عند أربع نقاط فقط من فوز وتعادل، بالإضافة إلى فشله حتى الآن فى بطولة الدورى باحتلال الفريق المركز الخامس برصيد ٣٣ نقطة بعد الخسارة من إنبى بهدفين الأسبوع الماضى. وأكد مصدر مسئول داخل المجلس أن فيريرا حصل على جميع الفرص والدعم ولكنه للأسف الشديد فقد التركيز مع الفريق منذ شهر يناير الماضى بعد تعرضه لأزمة وفاة نجل زوجته ولم يحدث أن خسر الفريق تسع مباريات فى شهرين ونصف بدأت بأسوان والأهلى وغزل المحلة وفاركو وشباب بلوزداد مرتين والترجى مره وبيراميدز وانبى بالإضافة إلى التعادل مع الداخلية والإتحاد السكندرى والمريخ السودانى ولم يحقق الفوز سوى على فيوتشر وسموحة والترجى. وأشار المصدر إلى أن المدير الفنى لم تعد لديه القدرة على إصلاح أوضاع الفريق وعلينا أن نبحث عن البديل بأقصى سرعة وقبل فوات الأوان بعد أن فقد الزمالك المنافسة على أى بطوله هذا الموسم وهناك اتجاه لتولى جهاز مصرى المسئولية لحين التعاقد مع أجنبى بداية الموسم المقبل. من ناحية أخرى دعا أعضاء المجلس إلى ضرورة منح الفرصة لعدد كبير من الناشئين للمشاركة بدلا من الكبار فى كأس الرابطة الذى سيبدأ بلقاء البنك الأهلى يوم الأحد المقبل باستاد القاهرة الدولى ضمن مباريات دور الـ١٦ حتى يحصلوا على فرصتهم وتصعيد الأفضل منهم للفريق لبدء سياسة الاعتماد على أبناء النادى.

جلسة عاصفة بين «الخطيب» و«كولر»

الأهلى يطلب زيادة جماهيره فى موقعة الهلال المصيرية

اجتماع الخطيب ولجنة التخطيط مع كولر

كتب- إيهاب محروس:

بدأت إدارة النادى الأهلى المفاوضات مع الجهات المعنية للحصول على الموافقة بزيادة أعداد الجماهير المقرر حضورها مباراة الهلال السودانى الحاسمة، فى الجولة الأخيرة من دور المجموعات ببطولة دورى أبطال أفريقيا.

ويحاول الأهلى زيادة أعداد الجماهير إلى ٣٠ ألف مشجع على الأقل، فى ظل تمسك السويسرى مارسيل كولر المدير الفنى للفريق، باقامة اللقاء باستاد القاهرة الدولى، وعدم اللعب باستاد السلام الذى لا يسمح سوى بحضور ١٠ آلاف مشجع فقط. ويسعى الأهلى لحشد جماهيره بأكبر عدد ممكن، لدعم ومساندة الفريق فى خطف بطاقة التأهل للأدوار النهائية، بعد عودة آمال الصعود بتعادل صن داونز الجنوب افريقى مع الهلال فى السودان فى الجولة قبل الأخيرة. ويحتاج الأهلى الفوز على الهلال بهدف نظيف أو بفارق هدفين للتفوق فى المواجهات المباشرة والتأهل للدور القادم فى المركز الثانى خلف صن داونز الذى ضمن التأهل قبل مواجهته القادمة مع القطن الكاميرونى.

وكان الأهلى قد طلب من الاتحاد الافريقى لكرة القدم «كاف» تأجيل مباراته مع الهلال لمدة ٢٤ ساعة، لتقام يوم ١ ابريل بدلا من ٣١ مارس الجارى، لمنح لاعبيه الدوليين فترة راحة أكبر، حيث ينتهى معسكر المنتخب الوطنى يوم ٢٨ من الشهر الجارى، بمواجهة مالاوى فى التصفيات المؤهلة لكأس الأمم الأفريقية.

وفى سياق آخر، شهدت الجلسة التى جمعت محمود الخطيب رئيس النادى، مع السويسرى مارسيل كولر، بحضور حسام غالى عضو مجلس الإدارة ولجنة التخطيط برئاسة محسن صالح ومعه زكريا ناصف، مناقشات عاصفة حول تقييم الفترة السابقة واحتياجات المرحلة القادمة. وقدم كولر خلال الجلسة تقريرا وافيا عن الفترة السابقة التى تضمنت مشاركات الفريق فى البطولة المحلية والقارية والدولية، وموقفه من جميع اللاعبين سواء المتواجدين فى القائمة أو المعارين، وحدد قائمة مبدئية للراحلين نهاية الموسم والمراكز التى تحتاج إلى تدعيم خصوصا فى مركز حرسة المرمى والمهاجم الصريح.

وطلب كولر ضرورة تعديل لائحة المكافآت من أجل تحفيز اللاعبين بصورة أكبر للاستمرار فى المنافسة على بطولة دورى أبطال أفريقيا، بجانب ضرورة انهاء أزمة غرامة محمود عبدالمنعم كهربا مهاجم الفريق لصالح نادى الزمالك.

الرواتب المتأخرة صداع فى رأس إدارة الإسماعيلى

كتبت- سارة جاب الله:

أصبحت الرواتب المتأخرة صداعاً فى رأس مجلس إدارة النادى الإسماعيلى برئاسة اللواء أبوبكر الحديدى خلال الفترة الأخيرة سواء فى الفريق الأول أو العاملين أو المدربين فى قطاع الناشئين. وحرص مسئولو الإسماعيلى على منح اللاعبين المحليين والأجانب دفعة من مستحقاتهم المتأخرة خلال الأيام الماضى مع وعد باستكمال صرف باقى أموالهم التى تتخطى ٤٢ مليون جنيه.

وتعانى اللجنة المؤقتة من تراكم الديون للعديد من الجهات المختلفة فى النادى أبرزها مصلحة الضرائب وشركتا الكهرباء ومياه الشرب والتعويضات لأصحاب المحال التجارية أسفل مدرجات الدرجة الثالثة باستاد الإسماعيلية بالإضافة إلى الغرامات الدولية للمهاجم النامبيى شيلونجو بعيداً عن الحكم الأولى الصادر من فيفا لصالح الثنائى الأرجنتينى دييجو فيرناندو والبوليفى كارميلو بتغريم النادى بمبلغ ٢ مليون و٤٥٠ ألف دولار المطعون عليه وحقوق نادى نجوم المستقبل فى قضية إبراهيم حسن وتقدر بأكثر من ٢٥ مليون جنيه وباقى الدفعة المقررة للمهاجم التونسى الأسبق فخر الدين بن يوسف.

فى الوقت الذى أعلن فيه أحمد مدبولى لاعب الفريق عن عدم تجديد تعاقده مع النادى ورغبته الرحيل نهاية الموسم للانضمام لأحد فرق الشركات بينما رحب محمد الشامى بالبقاء لمدة ثلاث سنوات، بينما لم يحسم حتى الآن ملف تجديد كل من الحارس محمد فوزى وعمر الوحش.

لن يتم صرف بدل حضور أو إنتقال للسادة المساهمين
إخطار ثان
جنوب الوادي للأسمنت

شركة جنوب الوادى للأسمنت

(ش.م.م) خاضعة لاحكام قانون الاستثمار
سجل تجارى رقم ١٣٨٥٦٦
رأس المال المرخص به : ١٢ مليار جنيه مصرى ، ورأس المال المصدر والمدفوع : ٢٠٠ ٢٨٤ ٢٤١١ جنيه مصرى
العنوان : ١ ميدان ابن عفان - الدقى - الجيزة تليفون : ٢٣٣٨٢٩١٩-٢٣٣٨٤٢٤٧
المصنع : محافظة بنى سويف - منطقة الصناعات الثقيلة ١/ ٣١ - خارج زمام جزيرة ابو صالح - مركز ناصر

دعـــــوة لحضور إجتماع الجمعية العامة العادية لشركة جنوب الوادى للاسمنت (ش.م.م) المقرر إنعقادها يوم الأربعاء الموافق ٥ / ٤ / ٢٠٢٣

بناء" على قرار مجلس إدارة شركة جنوب الوادى للاسمنت يتشرف السيد / عبد الرحمن حسن شربتلى بدعوة السادة مساهمى الشركة لحضور اجتماع الجمعية العامة العادية للشركة التى ستنعقد يوم الأربعاء الموافق ٥ / ٤ / ٢٠٢٣ فى تمام الساعة الثامنة والنصف صباحا" بمقر الشركة (١) ميدان بن عفان - الدقي - محافظة الجيزة ، وفى ضوء قرار السيد المستشار/ الرئيس التنفيذى للهيئة العامة للاستثمار والمناطق الحرة رقم (١٦٠) الصادر بتاريخ ٢٠٢٠/٣/١٨ فقد تقرر عقد إجتماع الجمعية العامة العادية للشركة عن طريق الانعقاد الالكترونى عبر وسائل الاتصال الحديثة والتصويت عن بعد على بنود جدول الاعمال عبر منصة (E-MAGLES) لمدة خمسة أيام عمل على الاقل قبل موعد إنعقاد الاجتماع وذلك دون التجمع الفعلى المعتاد من خلال الرابط التالى : rebrand.ly/svccomp

وذلك للنظر فى جدول اعمال الجمعية العامة العادية

١- التصديق على تقرير مجلس الإدارة السنوى مرفق به تقرير الافصاح عن الممارسات البيئية والمجتمعية والحوكمة المتعلقة بالاستدامة والاثار المالية للتغييرات المناخية وتقرير الحوكمة عن نشاط الشركة خلال السنة المالية المنتهية فى ٢٠٢٢/١٢/٣١ .
٢-التصديق على تقرير مراقب الحسابات على القوائم المالية للشركة وعلى تقرير الحوكمة عن السنة المالية المنتهية فى ٢٠٢٢/١٢/٣١
٣- التصديق على القوائم المالية للشركة عن السنة المالية المنتهية فى ٢٠٢٢/١٢/٣١ .
٤ - إخلاء طرف السادة رئيس وأعضاء مجلس الإدارة عن السنة المالية المنتهية فى ٢٠٢٢/١٢/٣١ .
٥ - تحديد مكافآت وبدلات أعضاء مجلس الادارة عن السنة المالية المنتهية فى ٢٠٢٣/١٢/٣١.
٦ - عرض انتخاب مجلس ادارة لفترة جديدة وفقا للنظام الاساسى و القانون .
٧ - تجديد تعيين الأستاذة / هدى مصطفى شوقى - كمراقب حسابات للشركة (مكتب MAZARS مصطفى شوقى) وتحديد الاتعاب عن السنة المالية المنتهية فى ٢٠٢٢/١٢/٣١
٨-إقرار التبرعات التى تمت خلال السنة المالية المنتهية فى ٢٠٢٢/١٢/٣١ وتحديد التبرعات عن العام المالى ٢٠٢٣.
٩- الترخيص لمجلس الإدارة بابرام عقود المعاوضة مع السادة مساهمي وأعضاء مجلس إدارة الشركة
١٠ - عرض الموقف القانونى لقضايا الشركة و الحلول المتاحة .
١١-موقف المساهمين الأجانب (غير المصريين) من التحكيم الدولى .

هذا ونوجه عناية السادة المساهمين الى مايلى :

١- على السادة المساهمين الذين يرغبون فى الحضور والتصويت بإجتماع الجمعية إستيفاء وتحميل البيانات الاتية قبل إنعقاد الجمعية العامة العادية بخمسة أيام عمل على الاقل من خلال الرابط المذكور أعلاه.
صورة بطاقة الرقم القومى - رقم تليفون محمول - البريد الالكترونى لكل مساهم - كشف حساب صادر من احد البنوك المعتمدة او من احد امناء الحفظ مرفق به شهادة تجميد رصيد الاسهم الموضح بكشف الحساب لحين انفضاض الجمعية .
- التفويض بالحضور والتصويت لممثلى الاشخاص الاعتبارية أو التوكيلات.
٢- بعد إستيفاء المساهم للأجراءات المشار اليها عاليه ومراجعة كافة المستندات سيتم موافاة المساهم بكود الاجتماع الخاص بالتصويت عن بعد بالبريد الالكترونى اومن خلال رسالة على رقم التليفون المحمول الخاص بالمساهم قبل الاجتماع ليتمكن من التصويت ويعتبر مشاركة المساهم عن طريق الرابط الالكترونى الخاص بالتصويت عن بعد حضورا" فعليا" .
ويجب على السادة المساهمين اتباع التعليمات والاجراءات المدرجة فى النظام للتسجيل والتصويت الالكترونى من خلال الرابط الموضح أعلاه.
٣-وفى حالة عدم إكتمال النصاب سوف يتم دعوة الجمعية العامة العادية للشركة للانعقاد فى خلال الثلاثون يوما" التالية لتاريخ الاجتماع الأول .
٤- لكل مساهم الحق فى حضور الجمعية العامة للمساهمين بطريق الاصالة أو الانابة ، ولايجوز للمساهم من غير أعضاء مجلس الادارة أن ينيب عنه احد أعضاء مجلس الادارة فى حضور الجمعية العامة ويشترط لصحة الإنابة أن تكون ثابتة فى توكيل كتابى وأن يكون الوكيل مساهما" .
٥- لايجوز للمساهم أن يمثل فى اجتماع الجمعية العامة للشركة عن طريق الوكالة عددا من الاصوات يجاوز ١٠٪ من مجموع الاسهم الاسمية فى رأس مال الشركة ، وبما لايجاوز ٢٠٪ من الاسهم الممثلة فى الاجتماع .
٦-لايكون اجتماع الجمعية العامة صحيحا" إلا إذا حضره مساهمون يمثلون ٥٠٪ من رأس المال (على الاقل)
٧-تصدر قرارات الجمعية العامة العادية بالاغلبية المطلقة للاسهم الممثلة فى الاجتماع.
٨- سوف يتم إجراء إنتخابات عضوية مجلس الادارة بنظام التصويت التراكمى بما يسمح بالتمثيل النسبى أن امكن ذلك وعلى من يرغب فى الترشح لعضوية مجلس الادارة أن تتوفر به الخبرة المناسبة والشروط الواردة فى قانون الشركات رقم ١٥٩ لسنة ١٩٨١ ولائحتها التنفيذية ان يقدم طلبا" لادارة الشركة مرفق به السيرة الذاتية وشهادة تجميد الاسهم وصورة من تحقيق الشخصية بمقر الشركة على أن يكون فتح باب الترشح لعضوية مجلس الادارة من يوم ٢٠٢٣/٣/٢٦ حتى يوم ٢٠٢٣/٣/٢٨ .
٩- في حالة وجود أيه أسئلة أو استفسارات تتعلق بالموضوعات المعروضة على الجمعية والمدرجة في جدول الأعمال يتعين تقديمها إلى المركز الرئيسي للشركة في (١) ميدان بن عفان - الدقي - الجيزة، وذلك قبل إنعقاد الجمعية العامة بثلاثة أيام على الأقل .
١٠-يمكن الاطلاع على البيانات والمستندات المنصوص عليها في القانون رقم ١٥٩ لسنه ١٩٨١ بشأن الشركات المساهمة وشركات التوصية بالأسهم والشركات ذات المسئولية المحدودة بمقر الشركة قبل موعد إنعقاد الجمعية بثلاثة أيام على الأقل .

رئيس مجلس الإدارة
عبد الرحمن حسن شربتلى

هذا رأيى

بقلم: مختار محروس

نقابة الصحفيين

انتهت انتخابات نقابة الصحفيين، وعلينا أن نتطلع للمستقبل بحب وأمل كزملاء وأصدقاء وأبناء مهنة تواجه تحديات كبيرة.. رسالة الصحفيين عبرت وبجلاء عن المعنى والقيمة لقلعة الحريات ومطلوب من الجميع احترام إرادة الصحفيين وتطلعاتهم إلى عصر جديد.. اختيار الزميل خالد البلشى نقيبا للصحفيين ليس معناه صداماً مع الدولة وأجهزتها بل هى مرحلة جديدة لتغيير طريقة تعامل الدولة مع الجماعة الصحفية وتعامل الجماعة الصحفية مع الدولة.. من الصالح أن يكون التعاون والتفاهم على قدر المسئولية وعظم الرسالة.. على الجميع أن يتعلموا ويستفيدوا من إيجابيات التجربة.. فقد أكدت الانتخابات أن جلب خدمة فى اللحظات الأخيرة لا يسمن ولا يغنى من جوع فالمهم هو تاريخك ومواقفك وخدمة زملائك وأن يعرف عنك الجميع أنك تخدم فى كل اللحظات وما تقدمه من أجل زملائك وليس من أجل الانتخابات.

على الجميع أن يخلعوا أى عباءة حزبية أو فكرية أو سياسية على أعتاب النقابة.. نتمنى أن يتوحد المجلس نقيباً وأعضاء ليكونوا كما يأمل أعضاء الجمعية العمومية من نقيب جديد وأعضاء جدد..تصريحات النقيب المنتخب بأنه لا صدام ولا تصادم مع الدولة وهدفنا خدمة الصحافة والصحفيين هو شعار لمرحلة مقبلة مدتها عامان.. معالجة القبح الذى أصاب واجهة النقابة فأربع سنوات من العبث فى واجهة النقابة وإنفاق الملايين من الجنيهات على هذا العمل الذى أجمع العديد من أصحاب الرأى الفنى على أنه عبث يستوجب المراجعة والمحاسبة..نتمنى من الجميع ألا يحولوا نقابتهم إلى ساحة تراشق سياسى وتوظيفها لغير رعاية مصالح أعضائها، والحرص على عدم الزج بنقابتهم فى مكايدات سياسية أو انقسامات حزبية أو أيديولوجية تخرجها عن واجباتها المهنية والاجتماعية نحو أعضائها..وعلينا أن نتذكر ما وضعه النقيب المنتخب فى برنامجه الانتخابى من خطه مفادها كما جاء بالنص «نعدكم أن قوتكم الناعمة ستكون فقط هى الحاكم والمؤثر لا مجال لصدام أو تصادم هذا عهدنا إليكم.. وهذه هى قوتنا الحقيقية وهذه هى طبيعة النقابة وهذا ما تؤكده تجاربنا النقابية..نعدكم بأن يكون التفاوض مستندا لقوة تأثيركم وليس مرتهنا بشخص مهما كان، فأنتم عنوان القوة والإرادة».

يتبقى على المجلس الجديد لإتمام هذه الفرحة خطوات جادة فى العديد من الملفات منها

تعديل بعض التشريعات بما يحقق أمن الصحفيين ويضمن مساحة للحرية فى تداول المعلومات..العمل على إعادة الاعتبار لكارنيه النقابة بصفته تصريحًا مفتوحًا لمزاولة المهنة، لا يحتاج العضو فيها لتصريحات خاصة للتصوير فى الأماكن العامة، وكذلك اعتماده كتصريح دائم للمصورين الصحفيين.. استكمال جهود الدكتور ضياء رشوان فى ملف الإفراج عن الزملاء المحبوسين كمطلب رئيسى، والتدخل لتحسين أوضاعهم وضمان حقهم فى الزيارة والعلاج كمطلب دائم.

مبروك للنقيب المنتخب والزملاء الذين اختارتكم الجماعة الصحفية وحظ أوفر للزملاء الذين لم يحالفهم الحظ.

وكل عام وأنتم بخير بمناسبة شهر رمضان الكريم أعاده الله على الأمة الإسلامية ومصرنا العزيزة باليمن والبركات.

لوجه الله

بقلم: إسلام الشافعى

احذروا «صبيان شيكاغو» ٣

ليس مهماً الدكتوراه التى تحملها.. وليس مهماً الاسم الفخم للجامعة التى حصلت منها على شهادتك العظيمة.. الأهم هو ماذا تعلمت.. وبأى شىء حشيت ذلك الراس.. ولصالح من ستصب نتائج تلك النظريات التى حفظتها عن ظهر قلب؟.

بدأت الشركات العالمية تغدق فى المنح والتمويل اللا محدود على قسم الاقتصاد فى جامعة شيكاغو.. لمَ لا وهو رأس الحربة الذى سيعيدهم للاستيلاء على ثروات المستعمرات القديمة.. أعلنت الجامعة عن برنامج منح سخى التمويل لدراسة الاقتصاد.. كانت تشيلى المحطة الأولى لاختبار المنهج الاستعمارى الجديد.. وقد بدأت تخطو خطوات كبيرة للنهوض تحت قيادة الزعيم التنموى سلفادور آلندى.. اشترط رئيس جامعة تشيلى معرفة أسماء أساتذة البرنامج والتعرف على نوعية المنهج الدراسى المقدم لطلابه مقدماً.. رفض مبعوث شيكاغو الإفصاح عن فحوى برنامجه.. لم يطل الجدال طويلاً.. وجدوا ضالتهم فى رئيس الجامعة الكاثوليكية الذى رحب بالبرنامج رغم عدم وجود قسم للاقتصاد فى جامعته!.. انطلق الطلاب إلى جامعة شيكاغو.. تعلموا كل شىء عن الاقتصاد إلا بناء الأوطان.. بينما كان انقلاب بينوشيه يستهدف تدمير قسم الاقتصاد بجامعة تشيلى.. وقتل أساتذته واعتقال طلابه.. عادوا إلى وطنهم.. فى وجاهة اجتماعية قصوى.. حلل أنيقه.. عطور باريسية وأرقى الساعات السويسرية.. ودكتوراه من جامعات أمريكا لا يطاولها أحد فى وطنهم.. تولوا مقاليد الأمور.. بدأت عمليات البيع والهدم.. دمروا كل مكتسبات تشيلى التى حققتها عقب التخلص من سطوة الاستعمار.. نشروا مذهبهم الاقتصادى الفريد.. لا تدخل للدولة.. لا تملك لأى شىء.. لا للحماية الاجتماعية أو الاقتصادية أو الدعم.. وتهمة الاشتراكية جاهزة لقطع رقاب كل من تسول له نفسه التحدث عن حقوق.. لمَ لا وقد أعفوا الديكتاتور بينوشيه من كافة التزاماته.. وقد استبشر بهم خيراً مع بدء تدفق الدولارات عليه مقابل ثروات الوطن.. وبدأت الصحف العالمية والمنظمات المالية الغربية تشيد بالمعجزة الاقتصادية فى تشيلى.. تلك المعجزة التى ألقت بـ٦٠٪ من الشعب تحت خط الفقر وقتلت الآلاف وقضت على الصناعات الوطنية.. إن هى إلا سنوات قليلة واختفت الدولارات.. وبدأ التدفق العكسى للأموال.. ولم يتبق إلا شعب فقير وحكومة عاجزة عن التحرك.. وأوشكت تشيلى على الإفلاس التام.. والعجيب أن الشىء الوحيد الذى أنقذ الدولة من الإفلاس.. كان شركة «كوديلكو» لتعدين النحاس.. الشركة الحكومية الوحيدة التى نجت من البيع وظلت بعيدة عن أيدى «صبيان شيكاغو».. كانت تلك الصدمة السبب الرئيسى فى تخلص ديكتاتور تشيلى من تلك العصابة.. والعودة إلى النهج التنموى من جديد، بل عاد بينوشيه إلى سياسة التأميم لإنقاذ عرشه.. ملقياً بكل أفكار شيطان الاقتصاد ميلتون فريدمان تحت قدميه.. ولكن بعد فوات الأوان.. ومثلت شيلى أكثر التجارب نقاء وحيادية لاختبار أفكار فريدمان الاقتصادية.. ورغم فشلها الذريع.. إلا أن تلك الأفكار المسمومة وجدت طريقها إلى العديد من الدول التى لم يقرأ حكامها التاريخ جيداً.. ورغم الفقر والخراب والفشل تلو الفشل.. وجدت تلك النظرية الأيادى الخفية القوية التى مهدت لها الأرض فى كل مكان حطت فيه رحالها.. لمَ لا واقتناص ثروات الشعوب ونهب خيراتها هو الهدف والمبتغى.. وظل الفشل يلاحق أفكار فريدمان وسط لوثة الإعجاب بها بعد الإطاحة بالنظرية الكينزية.. إلا أنه مع انفجار الفقاعة العقارية فى الولايات المتحدة.. انكشف ضعف تلك النظرية أمام معجبيها.. واضطرت الإدارة الأمريكية إلى العودة للكينزية لمواجهة الأزمة.. بل ووضعت يدها على شركتى «فانى ماي» و«فريدى ماك» للرهن العقارى.. فى عملية أشبه بالتأميم فى معقل النيوليبرالية.. و(للحديث بقية)

eslam.elshafey@gmail.com

الوفد

الاثنين ٢٠ مارس ٢٠٢٣م
٢٨ شعبان ١٤٤٤هـ - ١١ برمهات ١٧٣٩ق - العدد ١١٢٧٠ - السنة السادسة والثلاثون

الأخيرة

إشراف: خالد حسن

لمزيد من الأخبار والتقارير المصورة ALWAFD.NEWS

alakhera.wafd@yahoo.com

ختام فعاليات الدورة الـ٢٤ من مهرجان الإسماعيلية السينمائى

كتب- علاء عادل:

تختتم اليوم فعاليات الدورة الـ ٢٤ من مهرجان الاسماعيلية الدولى للأفلام التسجيلية والقصيرة، برئاسة الناقد عصام زكريا، بقصر ثقافة الاسماعيلية فى تمام الثامنة مساء، بعد ان احتفى المهرجان خلال الأيام السابقة بمجموعة متميزة من الأفلام والندوات والورش الفنية، والماستر كلاس التى حرص عدد كبير من ضيوف المهرجان وسكان مدينة الاسماعيلية على حضورها.

ومن أهم الفعاليات التى شهدها المهرجان ندوة «الاقتصاد وعلاقته بالسينما»، والتى حضرها كل من الدكتور خالد عبدالجليل مستشار وزيرة الثقافة لشئون السينما والمونتيرة منار حسنى رئيس المركز القومى للسينما والناقد عصام زكريا رئيس مهرجان الإسماعيلية، وأعلن خلالها مستشار وزير الثقافة لشئون السينما عن مشروع لقانون تعده الدولة وتعمل عليه منذ خمسة شهور بشأن إنشاء كيان سينمائى مصرى هدفه تقديم التسهيلات الخاصة بالتصوير سواء للأجانب أو المصريين، منوها إلى أن هناك اهتمام وجدية من جانب الدولة بهذا الأمر وتم تشكيل لجنة من رئاسة الوزراء لدراسة التجارب العالمية للاستفادة منها فى إنشاء هذا الكيان التى سيكون تحت مظلة وزارة الثقافة ويضم جميع الضوابط وحاليا يتم مخاطبة كل الوزارات والجهات المعنية لإبداء ملاحظاتهم، مؤكدا أن الهدف من ذلك المشروع هو استعادة الريادة الخاصة بصناعة السينما، فى ظل أن هناك دولا فى المنطقة مثل دول الخليج دخلت بقوة فى صناعة السينما.

وأضاف عبدالجليل أن حل مشكلة التسهيلات الخاصة بالتصوير الاجنبى فى مصر يتم الحديث عنها منذ حكومة الدكتور حازم الببلاوى، حيث تشكلت لجنة لدراسة المشاكل سواء التصوير ودخول المعدات من الخارج وغيرها من المشاكل واستمرت اللجنة عبر حكومات كثيرة، لكن هذه المرة مختلفة وتم أخذ خطوات فعلية على أرض الواقع وكشف أيضا عبدالجليل عن مشروع قانون آخر يتم العمل عليه الآن والخاص بحماية التراث السينمائى.

حتى نلتقى

بقلم: **ناصر عراق**

الشعر وحلاوته... وذكرياته

فى مسرحية (الأميرة تنتظر) يقول مؤلفها الشاعر الرائد المجدد صلاح عبدالصبور (الضحك خبز القلب)، ونستطيع بمناسبة اليوم العالمى للشعر الذى يحل فى ٢١ مارس من كل عام أن نبدل الكلمة الأولى لتغدو الجملة هكذا (الشعر خبز القلب)، ذلك أن المرء الذى يتذوق الشعر يصبح ذا مشاعر إنسانية فياضة تجعل قلبه أكثر رهافة، فينبذ الكراهية ويخاصم الشر على قدر طاقته.

توثقت علاقتى بالشعر منذ الطفولة، فقد حظيت بأسرة عاشقة للأدب والفن والثقافة، لذا أذكر جيدًا أن الوالد الكريم كان يشرح لى، وأنا فى العاشرة، معانى قصيدة شوقى (مضناك جفاه مرقده) التى يترنم بها عبدالوهاب، كما كان شقيقى الأكبر المرحوم المحاسب إبراهيم يحضنى على استيعاب قصيدة (ثورة الشك) التى تشدو بها أم كلثوم، وأذكر أيضا كيف بسط لى معنى البيت الذى يقول (وكم طافت على ظلال شك/ أقضت مضجعى واستعبدتني)، أما شقيقى المهندس فكرى، رعى الله أيامه ولياليه، فكان يتلو على مسامعى قصائد شوقى التى خصصها للأطفال مثل (الليث والضفدع)، و(برز الثعلب يومًا)، وغيرها، ويتفنن فى شرح جمالياتها موضحًا براعة شوقى الخارقة.

حتى شقيقتى الكبرى المرحومة الدكتورة ماجدة كان لها نصيب معتبر مع الشعر، وأذكر أيضًا كيف كانت تشرح لى القصائد التى تتغنى بها أم كلثوم وفيروز مثل (سلوا كؤوس الطلى)، و(سلوا قلبي)، و(نهج البردة)، و(أغار من نسمة الجنوب)، و(يا عاقد الحاجبين) وغيرها.

كذلك لا يمكن لى نسيان حصافة شقيقى الأكبر المرحوم فوزى وهو ينبهنى إلى الأداء الدافئ لعبدالحليم حافظ وهو يغنى قصائد (لقاء)، و(لا تلمني)، و(ربما)، و(سمراء يا حلم الطفولة) وغيرها... كل هذه المائدة العامرة بالقصائد انفعلت بها واستوعبتها وحفظتها وأنا لم اتجاوز عامى الحادى عشر بعد!.

ومرّت الأيام، وعبرت بحر المراهقة لأصل إلى الشاطئ الأول للشباب مدججًا بغرام طاغ بالشعر وفنونه، وهكذا وجدتنى أفتش على دواوين الشعراء في معرض الكتاب او عند باعة الكتب القديمة بسور الأزبكية. وهكذا أيضا التهمت جل ما كتبه صلاح عبدالصبور وأحمد عبدالمعطى حجازى ونزار قبانى ومحمود درويش وبدر شاكر السياب ونازك الملائكة ومحمد مهران السيد وعفيفى مطر وغيرهم كثير.

ثم دارت الأيام، وغادرت القاهرة إلى دبى، وشاركت فى تأسيس مجلة الصدى، وتوليت رئاسة القسم الثقافى بها ست سنوات ونصف العام، ثم أسسنا مجلة دبى الثقافية وظللت أدير تحريرها ثمانى سنوات كاملة، أطلقنا خلالها جائزة كبرى للشعر، وهكذا تعرفت عن قرب إلى شعراء كبار من الدول العربية كافة، وقد زارنى فى مكتبى بدبى الثقافية أكابر شعرائنا العظام أمثال حجازى وأدونيس وعلى جعفر العلاق وشوقى بزيع وأمجد ناصر وغيرهم، كما التقيت محمود درويش وعبدالعزيز المقالح ومحمد على شمس الدين وأحمد عنتر مصطفى وأحمد الشهاوى وجميل دارى وعارف الساعدى وحسن المطروشى وعبده وازن وبشير رفعت وسامح محجوب وياسين عدنان وأحمد حسن وجواد الحطاب وغيرهم عشرات.

حقاً... ما أجمل الشعر، وما أروع الشعراء.

رئيس الوفد يتفقد أعمال تطوير معهد الدراسات السياسية ومكتبة الوفد المصرى

د. عبد السند يمامة: هدفنا تدريب الكوادر وتعظيم التثقيف السياسى

كتب- كريم مطر:

تفقد الأستاذ الدكتور عبدالسند يمامة رئيس الوفد، وعميد معهد الدراسات السياسية، أعمال التطوير التى يشهدها المعهد تمهيدا لافتتاحه قريبا.

واستمع رئيس الوفد خلال جولته بالدور العلوى بالمقر الرئيسى للحزب إلى شرح من الكاتب الصحفى شريف عارف، مدير معهد الدراسات السياسية والمستشار الاعلامى للحزب، عن أعمال التطوير التى تتضمن تأسيس «مكتبة الوفد المصرى» كمكتبة متخصصة وتطوير قاعات التدريب والاجتماعات ورفع كفاءة الاثاث والمعدات الموجودة بالمعهد.

واكد رئيس الوفد وعميد المعهد ان أعمال تطوير المعهد هدفها تدريب الكوادر الموجودة بالحزب وخاصة من الشباب وجيل الوسط، فى قاعة تدريب اعدت على مستوى متقدم، لتنفيذ البرامج التدريبية واعداد الكوادر الحزبية القادرة على تمثيل الحزب والتحدث باسمه فى كافة المجالات.

وأضاف رئيس الوفد ان مكتبة الوفد المصرى لن تكون مكتبة عامة تضم كافة التخصصات، ولكنها ستضم مجموعة كبيرة من الكتب المتخصصة فى العلوم الانسانية وخاصة التاريخ، وفى مقدمته التاريخ الحديث المتعلق بحزب الوفد خلال القرن العشرين وتاريخ الحركة الوطنية المصرية عموما.

واكد رئيس الوفد ان مكتبة الوفد المصرى ستستقبل الأعضاء والباحثين الراغبين فى الاطلاع مع توفير خدمة بنك المعرفة الالكترونية، بحيث يمكن لرواد المكتبة الاطلاع الكترونيا على مكتبات أخرى عبر شبكة الانترنت.

وأوضح رئيس الوفد ان عملية تطوير معهد الدراسات السياسية بالحزب، شملت تطوير ورفع كفاءة الاثاث والمعدات بالدور العلوى كاملة واستغلال ما هو موجود وإعادة تأهيله مرة أخرى للاستفادة منه.

رئيس الوفد يستمع إلى شرح شريف عارف حول أعمال التطوير

ويطلع على الكتب التى تتضمنها المكتبة

تصوير - مصطفى مهدى

وأشار رئيس الوفد إلى أن المعهد يرحب بكافة الآراء المتعلقة بعمليات التدريب وتطوير الأداء، وأن المعهد هدفه هو التطوير والتدريب.

وقال إن المعهد سيعد لعدد من الدورات المتخصصة والمحاضرات التى يشارك فيها نخبة من الأساتذة والخبراء فى مجالات العمل السياسى والاقتصادى وتطوير الذات وإدارة الحملات الانتخابية وغيرها.

طلة

بقلم: **هشام مبارك**

ارفع رأسك فوق أنت صحفى

مجموعة مشاهد عديدة شهدتها نقابة الصحفيين يوم الجمعة الماضية، جعلتنى أشعر بالفخر مجددًا لانتمائى لتلك المهنة النبيلة التى تهدف للبحث عن الحقيقة فى كل زمان ومكان. فخور بأنى صحفى أحد أعضاء الجمعية العمومية التى اجتمعت فى مقر النقابة العريقة لانتخابات التجديد النصفى التى تتم فى شهر مارس كل عامين لاختيار نقيب جديد وستة من أعضاء مجلس النقابة.

فخور بتلك الأجواء الديمقراطية الرائعة التى تمت فيها الانتخابات التى لا أبالغ لو قلت إنى أعتبرها عيدا ينعقد كل عامين، كيف لا يكون عيدا ونحن نلتقى فيه بزملاء وأصدقاء أعزاء وأساتذة أجلاء ممن تحول ظروف العمل اليومى الشاق دون أن نلتقى بهم بانتظام. كيف لا أكون فخورا بهذا الاحترام المتبادل بين الجميع مهما اختلفت انتماءاتهم الفكرية والايدلوجية. ذلك الاختلاف الذى لا يفسد للود قضية ولا يعنى أن نجرم بعضنا بعضا أو نزايد على بعض فى حب الوطن والالتفاف حول كل قضايا الوطن والمهنة.

فخور بتلك الروح الرائعة بين الزميلين والصديقين العزيزين خالد ميرى والذى كان أول من بادر فى تصرف راق ومسئول بتهنئة خالد البلشى الفائز نقيبًا للصحفيين لدورة جديدة. ربما لا يعرف الكثيرون أن الخالدين: ميرى والبلشي، زملاء دفعة واحدة فى كلية الإعلام كما تزاملا فى عضوية مجلس النقابة سنوات طويلة قبل أن تضعهما الانتخابات فى تلك المنافسة الشريفة وجها لوجه، لم يتردد ميرى فى تهنئة البلشى الذى رد التحية بشكر ميرى على تلك الروح الطيبة وعلى المنافسة العادلة التى جرت بينهما. ربما يكون خالد ميرى قد خسر موقع النقيب لكنه بدون شك اكتسب احترامًا كبيرًا حتى ممن يختلفون معه فى الرأى. ويقينى أنه سيكون سندًا ومعينًا ومستشارًا أمينا لصديقه النقيب الجديد. فمن يدمن العمل العام مثل خالد ميرى ليس له خيار أن يبتعد عنه، وسيظل العمل النقابى فى دمه خلال العامين اللذين ربما يبتعد فيهما عن النقابة ماديا، لكنه أبدًا لن يغيب عنها معنوياً. وكل من الخالدين فى سن الشباب ولا يزال أمام كل منهما المستقبل ليحقق كل ما يتطلع إليه من طموح مشروع على كل الأصعدة الصحفية والإعلامية.

فخور بهذا العدد الكبير من الزملاء الذين رشحوا أنفسهم فى تلك الانتخابات. جميل جدا أن يكون لدى كل هؤلاء رغبة حقيقية فى خدمة المهنة وأبنائها. والأجمل أن كل من لم يحالفه النجاح أعلن فور ظهور النتيجة تهنئته للفائزين، مع التأكيد على استمراره -رغم عدم توفيقه- فى تنفيذ كل ما وعد به فى برنامجه الانتخابى. والكل يعرف أن الجمعية العمومية لا ترحم من يخدعها وأنها تراقب وتحلل الأداء طيلة العامين سواء من نجح أو من لم يوفق، وتعرف أيضا من سيحرص على الاستمرار فى خدمة زملائه ومن سيترك الساحة، فإذا فكر بعد عامين فى الترشح من جديد جاء التصويت ليرد عليه فى الوقت الذى ينحاز نفس الناخبون لمن لم يتخل عنهم حتى وهو خارج النقابة واستمر فى خدماته والوقوف بجانبهم، فإذا ما طرح نفسه بعد عامين حصد أغلبية الأصوات والأمثلة على ذلك كثيرة.

فخور بأنى عضو فى تلك الجمعية العمومية التى أعادت التأكيد على الرفض التام لأى شكل من أشكال التطبيع مع العدو الصهيونى، بل وتجريم تلك الفعلة المخلة بالشرف وإحالة مرتكبيها من الصحفيين إلى لجنة تأديب تمهيدًا لفصلهم نهائيًا، فليس من حق من يضع يده فى يد الصهاينة أن يدنس أشرف مهنة عرفها التاريخ مهنة أرباب القلم. فنقابة الصحفيين التى أتمت اثنين وثمانين عامًا كانت وستظل نقابة للشرفاء والشرفاء فقط، فلا نامت أعين المطبعين الجبناء.

Hisham.moubarak.63@gmail.com

شركة النصر للأعمال المدنية

شركة مساهمة مصرية – خاضعة لأحكام القانون رقم ١٥٩ لسنة ١٩٨١ ولائحته التنفيذية
٢٦ شارع شريف – الإيموبيليا – القاهرة – سجل تجارى رقم ١٨١٥٧٢ مكتب القاهرة
رأس المال المرخص به : ٢٠٠ مليون جنيه – رأس المال المصدر والمدفوع : ١٠٠ مليون جنيه

أخطار أول

دعوة لحضور الجمعية العامة العادية لشركة النصر للأعمال المدنية

تنفيذاً لأحكام المادة ٢٠٤ من اللائحة التنفيذية للقانون رقم ١٥٩ لسنة ١٩٨١ تتشرف السيدة المهندسة رئيس مجلس الإدارة بدعوة سيادتكم إلى حضور اجتماع الجمعية العامة العادية للشركة وذلك يوم الخميس الموافق ٢٠٢٣/٤/١٣ الساعة الثانية ظهراً بمقر الشركة ٢٦ شارع شريف - بتقنية E مجلس - rebrand.ly/N217065

للنظر فى جدول الأعمال التالي:

١- تقرير مجلس الإدارة عن نشاط الشركة خلال السنة المالية المنتهية فى ٢٠٢٢/١٢/٣١ .
٢- تقرير مراقب الحسابات على القوائم المالية عن السنة المالية المنتهية فى ٢٠٢٢/١٢/٣١ .
٣-التصديق على القوائم المالية للشركة عن السنة المالية المنتهية فى ٢٠٢٢/١٢/٣١ .
٤- تقرير مجلس الإدارة عن الحوكمة عن السنة المالية المنتهية فى ٢٠٢٢/١٢/٣١ .
٥-إبراء ذمة السادة رئيس و أعضاء مجلس إدارة الشركة وإخلاء مسئوليتهم من كافة التصرفات المتعلقة بإدارة الشركة خلال السنة المنتهية فى ٢٠٢٢/١٢/٣١ .
٦- اعتماد ما تم صرفة من رواتب وبدالات ومكافآت لمجلس الإدارة خلال السنة المالية المنتهية فى ٢٠٢٢/١٢/٣١ .
٧- الترخيص لمجلس الإدارة بالتبرع فيما يزيد عن ألف جنيه للعام المالى ٢٠٢٣ .
٨- تعيين مراقب الحسابات للعام المالى ٢٠٢٣ وتحديد إتعابه .
٩- تحديد بدلات ومكافآت أعضاء مجلس الإدارة للعام المالى ٢٠٢٣ .
١٠- تفويض مجلس الإدارة فى تحديد مكافآت ومرتبات وبدالات لأعضاء مجلس الإدارة المنتدبين تطبيقا لما جاء بالمادة ٨٨ من القانون ١٥٩ لسنه ١٩٨١ .
١١- تفويض مجلس الإدارة فى تحديد مكافآت لجنة المراجعة الداخلية عن السنة المالية المنتهية فى ٢٠٢٢/١٢/٣١ .
١٢- وما يستجد من أعمال.

هذا ونوجه عناية السادة المساهمين لما يلى:

- على السادة المساهمين الذين يرغبون فى حضور الجمعية العامة العادية أن يثبتوا أنهم أودعوا أسهمهم فى أحد البنوك المعتمدة أو أنهم أودعوا كشف حساب للأسهم التى يحوزونها لدى إحدى شركات إدارة سجلات الأوراق المالية متضمنا تجميد رصيد الأسهم الموضح بكشف الحساب و ذلك قبل انعقاد الجمعية العامة العادية بثلاثة أيام على الأقل .
- يتم وقف قيد التنازلات وإجراءات نقل الملكية بسجلات الشركة من تاريخ هذه الدعوة وحتى إنتهاء الجمعية العامة .
- أى أسئلة تتعلق بالموضوعات المعروضة على الجمعية العامة للشركة يتعين تقديمها مكتوبة إلى إدارة الشركة بالعنوان : ٢٦ شارع شريف – الإيموبيليا – القاهرة ٠ قبل إنعقاد الجمعية بثلاثة أيام على الأقل.
- تقرير مجلس الإدارة متوفر بمقر الشركة تحت طلب السادة المساهمين.

رئيس مجلس الإدارة
مهندسة/ مشيرة المغربى

أخطار أول

دعوة لحضور الجمعية العامة الغير عادية لشركة النصر للأعمال المدنية

❖ تنفيذاً لأحكام المادة ٢٠٤ من اللائحة التنفيذية للقانون رقم ١٥٩ لسنة ١٩٨١ تتشرف السيدة المهندسة رئيس مجلس الإدارة بدعوة سيادتكم إلى
❖ حضور اجتماع الجمعية العامة الغير عادية للشركة يوم الخميس الموافق ٢٠٢٣/٤/١٣ الساعة الثالثة ظهراً بمقر الشركة ٢٦ شارع شريف بتقنية E مجلس - rebrand.ly/N217065
❖ للنظر فى جدول الأعمال التالي:
❖ الموافقة على تجزئة السهم و تعديل المواد ٦ و ٧ من النظام الأساسي للشركة ٠
❖ الموافقة على بيع أرض مسطرد وشراء أرض بديلة ٠

رئيس مجلس الإدارة
مهندسة/ مشيرة المغربى

قائمة المركز المالى فى ٣١ ديسمبر ٢٠٢٢

القيمة بالجنيه المصرى

البيان	٢٠٢٢/١٢/٣١ جنيه مصري	٢٠٢١/١٢/٣١ جنيه مصري
الأصول غير المتداولة		
اصول ثابتة	٤٣٥١٤٧٢	٥٨٨٢٦٧٦
اصول حق انتفاع	٤٥٩٥١٤١	-
استثمارات مالية بالقيمة العادلة من خلال الدخل الشامل الاخر	٢١٩٢٠٠	٢١٩٢٠٠
استثمارات مالية بالتكلفة المستهلكة	٤٤٥٠٠٦	٤٤٥٠٠٦
مشروعات تحت التنفيذ	٦٣٩٥٨٣	٦٣٩٥٨٣
أصول ضريبية مؤجلة	١٤٢١٧٧٨١	٨٠٥٠٣٦٤
مجموع الأصول غير المتداولة (١)	٢٤٤٦٨١٨٣	١٥٢٣٦٧٢٩
الأصول المتداولة		
المخزون	٥٢٢٧٥٦٤١	٤٨٢٥١٣٤٧
اعمال تحت التنفيذ	٥٢٦١٨٨٢٩	٢٦٥٦٦٤٦٠
مدينون وأرصدة مدينة أخرى	٤٢٢٣٠٩٦٢٤	٤٠٩٤٠١٤١٤
مبالغ مستحقة من اطراف ذو علاقة	٥٠٢٨٠١٩	٥٤٦٩٣٠١
النقدية وما فى حكمها	٣٥٢٩٨٨٩٨	٥٠٨٧٩٥٠٢
مجموع الأصول المتداولة (٢)	٥٦٧٥٣١٠١١	٥٤٠٥٦٨٠٢٤
إجمالى الأصول (٢+١)	٥٩١٩٩٩١٩٤	٥٥٥٨٠٤٧٥٣
حقوق الملكية		
رأس المال	١٠٠٠٠٠٠٠٠	١٠٠٠٠٠٠٠٠
احتياطى قانونى	١٩٥٩١٧٩٢	١٩٥٩١٧٩٢
إحتياطيات أخرى	٦١٨٦٥٥٣	٦١٨٦٥٥٣
احتياطى التغير فى القيمة العادلة	١٨٢٨٥	١٨٢٨٥
ارباح مرحلة	٩٩٣٦٤٢٠٧	٩٨٤٠٦١٦٠
صافى خاسرة/ ربح السنة	(٢١٩٨٣٧٨٩)	٩٥٨٠٤٧
مجموع حقوق الملكية (٣)	٢٠٣١٧٧٠٤٨	٢٢٥١٦٠٨٣٧
الالتزامات غير المتداولة		
اوراق دفع – طويلة الأجل	-	١٣٤٧٥٥٢
التزامات عقود التأجير طويلة الاجل	٣٥٧٢٧٤٧	-
مجموع الالتزامات غير المتداولة (٤)	٣٥٧٢٧٤٧	١٣٤٧٥٥٢
الالتزامات المتداولة		
مبالغ مستحقة لأطراف ذوى علاقة	٨٣٦٠٢٥٥٢	٥٦٧٨٠٥٧٧
بنوك سحب على المكشوف	٢٠١٣٩٤٤	٧٧٠٠٠٠٠
مخصصات بخلاف الإهلاك	٢٢٤٨٥١١٨	٢١٢٥٣٣٢٤
موردون ودائنون وأرصدة دائنة أخرى	٢٦٨٣٦٩٨٠١	٢٤٢٤٨١٦١٤
مصلحة الضرائب	٦٩٢٣٣٨٤	١٠٨٠٨٤٩
التزامات عقود التأجير قصيرة الاجل	١٩٥٤٦٠٠	-
مجموع الالتزامات المتداولة (٥)	٣٨٥٢٤٩٣٩٩	٣٢٩٢٩٦٣٦٤
مجموع حقوق الملكية والالتزامات (٣+٤+٥)	٥٩١٩٩٩١٩٤	٥٥٥٨٠٤٧٥٣

رئيس القطاع المالى
محاسب/حسام عبدالعاطى

الرئيس التنفيذى والعضو المنتدب
مهندس/باسم السيد

قائمة الدخل (الارباح او الخسائر) عن السنة المنتهية فى ٣١ ديسمبر ٢٠٢٢

القيمة بالجنيه المصرى

البيان	٢٠٢٢/١٢/٣١ جنيه مصري	٢٠٢١/١٢/٣١ جنيه مصري
ايرادات النشاط	١٨٠٣٦٢١٩٤	١٣٥٨٢٣٧٠٣
تكلفة الإيرادات	(١٨٨٠٦٢٦٧٤)	(١٢٢٨٨٤٤٢٨)
مجمل الخسارة / الربح	(٧٧٠٠٤٨٠)	١٢٩٣٩٢٧٥
مصروفات تشغيل أخرى	(٩٨٣٠)	(٩٨٤١٢)
مخصصات مكونة	(١٥٠٤٣٥٨)	-
مخصصات انتفى الغرض منها	-	٤٧٤٨٠٣٧
المكون من خسائر الائتمان المتوقعة للنقدية	(٤١٧٢)	-
رد خسائر الائتمان المتوقعة	-	١٤١٢٩٥
خسائر ائتمانية متوقعة فى ارصدة العملاء	(٢٨٥٧٠٨)	(٥٦٠٤٤٦)
خسائر ائتمانية متوقعة فى ارصدة مقاولى الباطن	(٢٨٩٩٦٢)	(٢٧٦٧٥٢)
خسائر ائتمانية متوقعة فى الارصدة المدينة	٣٦٥٣٦	(١٧٨٣٥٩)
مصروفات إدارية وعمومية	(١٢٤٦٦٧٩٤)	(١٠٨٤٣٦٥٨)
رواتب وبدلات مجلس الإدارة	(٥٨١٨٣٣٤)	(٣٦٢٩٤٤٣)
ايرادات تمويلية	١٦٨٢٨٢٥	١٨٥٢٤٤٥
مصروفات تمويلية	(٤٦٨٩٣٧٥)	(٥٥٤٣٦٢٧)
ايرادات أخرى	٢٨٩٧٣٤٦	٢١٥٨٧٩٦
الخسائر / الارباح قبل الضرائب	(٢٨١٥١٣٠٦)	٧٠٩١١٥
ضريبة الدخل	-	-
الضريبة المؤجلة	٦١٦٧٥١٧	٢٤٨٩٣٢
صافى خسارة / ربح السنة	(٢١٩٨٣٧٨٩)	٩٥٨٠٤٧
نصيب السهم فى خسارة / ربح السنة	(١,١٠)	٠,٠٥

قائمة التدفقات النقدية عن السنة المنتهية فى ٣١ ديسمبر ٢٠٢٢

القيمة بالجنيه المصرى

البيان	٢٠٢٢/١٢/٣١ جنيه مصري	٢٠٢١/١٢/٣١ جنيه مصري
صافى التدفقات النقدية المستخدمة فى الأنشطة التشغيلية	(١٠٢١٢٩٢٤)	(٣٣٢١١٣٨)
صافى التدفقات النقدية الناتجة من الأنشطة الاستثمارية	٩٦٧٧٤٨	٣٦٦٠٩٦١
التدفقات النقدية الناتجة من / المستخدمة فى الأنشطة التمويلية	(٦٤٥٢٠٠)	٢٥٨٣٤٩٩٧
التغير فى النقدية وما فى حكمها	(٩٨٩٠٣٧٦)	٣٦١٧٤٨٢٠
النقدية وما فى حكمها فى بداية السنة	٤٣٢٩٧١٩٤	١٧١٢٣٣٧٤
النقدية وما فى حكمها فى نهاية السنة	٣٣٤٠٦٨١٨	٤٣٢٩٧١٩٤
ودائع مجمدة مقابل تسهيلات وودائع أكثر من ثلاثة أشهر	(٣٣٠٨١١٤٦)	(٣٧٤٣٣٩٣١)
النقدية وما فى حكمها فى نهاية السنة	٣٢٥٦٧٢	٥٨٦٤٣٦٣

قائمة الدخل الشامل عن السنة المنتهية فى ٣١ ديسمبر ٢٠٢٢

القيمة بالجنيه المصرى

البيان	٢٠٢٢/١٢/٣١ جنيه مصري	٢٠٢١/١٢/٣١ جنيه مصري
خسارة / ربح السنة	(٢١٩٨٣٧٨٩)	٩٥٨٠٤٧
الدخل الشامل الأخر		
استثمارات مالية بالقيمة العادلة من خلال الدخل الشامل الاخر	-	-
إجمالى الدخل الشامل عن السنة	(٢١٩٨٣٧٨٩)	٩٥٨٠٤٧

قائمة التغيرات فى حقوق الملكية عن السنة المنتهية فى ٣١ ديسمبر ٢٠٢٢

القيمة بالجنيه المصرى

البيـــان	رأس المال	إحتياطى قانونى	إحتياطيات أخرى	التغير فى القيمة لعادلة	الأرباح المرحلة	صافى خسارة/ ربح السنة	الإجمالى
الرصيد فى ١ يناير ٢٠٢١	٧٣٢٠٥٠٠٠	١٩٥٩١٧٩٢	٦١٨٦٥٥٣	١٨٢٨٥	١٢٥٤٢٤٤٨٠	(٢٧٠١٨٣٢٠)	١٩٧٤٠٧٧٩٠
المحول إلى الأرباح المرحلة	-	-	-	-	(٢٧٠١٨٣٢٠)	٢٧٠١٨٣٢٠	-
زيادة رأس المال (طبقا لقرار الجمعية العامة الغير عادية بتاريخ ٢٥ اغسطس ٢٠٢١ عن طريق الاكتتاب)	٢٦٧٩٥٠٠٠	-	-	-	-	-	٢٦٧٩٥٠٠٠
إجمالى الدخل الشامل عن السنة	-	-	-	-	-	٩٥٨٠٤٧	٩٥٨٠٤٧
الرصيد فى ٣١ ديسمبر ٢٠٢١	١٠٠٠٠٠٠٠٠	١٩٥٩١٧٩٢	٦١٨٦٥٥٣	١٨٢٨٥	٩٨٤٠٦١٦٠	٩٥٨٠٤٧	٢٢٥١٦٠٨٣٧
الرصيد فى ١ يناير ٢٠٢٢	١٠٠٠٠٠٠٠٠	١٩٥٩١٧٩٢	٦١٨٦٥٥٣	١٨٢٨٥	٩٨٤٠٦١٦٠	٩٥٨٠٤٧	٢٢٥١٦٠٨٣٧
المحول إلى الأرباح المرحلة	-	-	-	-	٩٥٨٠٤٧	(٩٥٨٠٤٧)	-
إجمالى الدخل الشامل عن السنة	-	-	-	-	-	(٢١٩٨٣٧٨٩)	(٢١٩٨٣٧٨٩)
الرصيد فى ٣١ ديسمبر ٢٠٢٢	١٠٠٠٠٠٠٠٠	١٩٥٩١٧٩٢	٦١٨٦٥٥٣	١٨٢٨٥	٩٩٣٦٤٢٠٧	(٢١٩٨٣٧٨٩)	٢٠٣١٧٧٠٤٨

ملخص لأهم الإيضاحات المتممه للقوائم المالية للشركة فى ٢٠٢٢/١٢/٣١

١- **نبذة عن الشركة**:تأسست الشركة بموجب القرار الجمهورى رقم ٢٥٩ لسنة ١٩٦٥ وبتاريخ ١٩٩٨/٦/٣٠ تم تحويلها إلي ش.م.م خاضعة لأحكام القانون ١٥٩ لسنة ١٩٨١.

ثانيا:غرض الشركة : تنفيذ كافة أعمال الرى والمرافق العامة بأنواعها من صرف صحى ومياه وكهرباء وأعمال الكبارى والأنفاق والمشروعات البحرية والمبانى العامة والمستشفيات والفنادق والمدارس وأعمال الطرق والسكك الحديدية واستصلاح الأراضى وأعمال الاستثمار العقارى والسياحى وكافة الأعمال التى تدخل فى نطاق أعمال المقاولات بصفة عامة.

٢- استخدام التقديرات والحكم المهنى

إن إعداد القوائم المالية وفقا لمعايير المحاسبة المصرية يتطلب من الإدارة إجراء حكما مهنيا و تقديرات وافتراضات تؤثر على تطبيق السياسات وعلى الأصول والالتزامات والإيرادات والمصروفات المفصح عنها ويتم مراجعة التقديرات والافتراضات بصورة مستمرة كما يتم الاعتراف بالتعديلات المحاسبية للتقديرات فى السنة التى يتم فيها تعديل التقدير.

٣-أهم السياسات المحاسبية المتبعة:

أ) اسس إعداد القوائم المالية

- تم أعداد القوائم المالية طبقاً لمعايير المحاسبة المصرية والقوانين واللوائح المصرية ذات العلاقة
- تعد القوائم المالية على أساس التكلفة التاريخية معدلة لتتضمن احتساب الاستثمارات بالقيمة العادلة من خلال الأرباح والخسائر والاستثمارات المالية المتاحة للبيع التى لها قيمة سوقية يتم قياسها بالقيمة العادلة .
- تم عرض القوائم المالية بالجنية المصرى
- تم أعداد قائمة التدفق النقدي بالطريقة غير المباشرة .

ب) الاعتراف بالايراد

تتضمن عقود المقاولات قيمة كل عقد مقاولة بالاضافة لأوامر التغير أو الحوافز أو المطالبات اللاحقة على التعاقد بشرط توقع كاف عن تحقيق تلك القيم وإمكان تقديرها بشكل موثوق فيه .

وحينما يمكن تقدير نتائج المقاولة بشكل موثوق فيه يتم الاعتراف بالإيرادات من عقود المقاولات طبقاً لطريقة نسبة الإتمام وفقا لطبيعة العقد .

٤-**التعاقدات**:تبلغ أرصدة التعاقدات المتاحة لدى الشركة فى ٢٠٢٢/١٢/٣١ نحو ٦٩٩ مليون جنيه وأغلبها أعمال صرف صحى وشبكات ومحطات مياه وطرق .

٥-**رأس المال**:حدد رأس مال الشركة المرخص به بمبلغ ٢٠٠ مليون جنيه والمدفوع بمبلغ ١٠٠ مليون جنيه موزعا على ٢٠ مليون سهم قيمة السهم الاسمية ٥ جنيهات .

٦- **الموقف الضريبي**

- ضريبة شركات الأموال السنوات من ١٩٩٨/١٩٩٧ وحتى ٢٠٠٨/٢٠٠٧ تم الفحص والربط وتم عمل التسوية اللازمة مع مأمورية كبار الممولين .

السنوات من ٢٠٠٨ /٢٠٠٩ وحتى ٢٠٢١ تم تقديم الإقرار الضريبى وفقاً لأحكام القانون ٩١ لسنة ٢٠٠٥ م وسداد الضريبة المستحقة .

ضريبة المبيعات / القيمة المضافة الشركة منتظمة فى تقديم الإقرارات الضريبية شهريا وسدادها أول بأول.

٧- **خطر الائتمان**

يتمثل خطر الائتمان في تعرض الشركة لخسائر مالية في حالة عدم قدرة الأطراف المتعاملة معهم على تنفيذ تعاقدهم مع الشركة. وينشأ هذا الخطر من أرصدة استثمارات متاحة للبيع والمدينون. بينما تزيد الخطورة في الأرصدة المدينة لدي مقاولي الباطن والموردين ولتخفيض هذا الخطر تحصل الادارة على خطابات ضمان وتستقطع منهم تأمين ابتدائي ونهائي.

٨ - **إدارة رأس المال**

إن سياسة الشركة فيما يتعلق بإدارة رأس المال هي المحافظة على قاعدة رأسمال قوية للمحافظة على حقوق المساهمين والدائنين وثقة السوق وكذلك استمرار نشاط الشركة في المستقبل.

تقرير مراقب الحسابات

إلى السادة المساهمين
شركة النصر للأعمال المدنية - شركة مساهمة مصرية
تقرير عن القوائم المالية

راجعنا القوائم المالية المرفقة لشركة النصر للأعمال المدنية – شركة مساهمة مصرية – والمتمثلة فى قائمة المركز المالى فى ٣١ ديسمبر ٢٠٢٢ وكذا قوائم الدخل و الدخل الشامل والتغير فى حقوق الملكية والتدفقات النقدية عن السنة المالية المنتهية فى ذلك التاريخ، وملخص للسياسات المحاسبية الهامة وغيرها من الإيضاحات.

مسئولية الإدارة عن القوائم المالية

هذه القوائم المالية مسئولية إدارة الشركة، فالإدارة مسئولة عن إعداد وعرض القوائم المالية عرضاً عادلاً وواضحاً وفقاً لمعايير المحاسبة المصرية وفى ضوء القوانين المصرية السارية، وتتضمن مسئولية ال